盛京時報

（大正十四年一月七日）

陰歷……十二月十三日

中日祀祝大典休刊

本報價目：每份銅幣八枚　每月現大洋八角　▲外埠連郵價目　每月現大洋九角五分　半年現大洋五圓二角　全年現大洋拾圓

告白刊費：一行五號字十一起一日現大洋壹圓　長期另議

發行人 宮川貫作　編輯人 菊池貞二　印刷人 石原庄太郎

發行所 盛京時報社　盛京時報支社（大阪）　盛京時報支社（哈爾濱）

表刻時				
金州	[illegible]	[illegible]	[illegible]	[illegible]
瓦房店	[illegible]	[illegible]	[illegible]	[illegible]
熊岳城	[illegible]	[illegible]	[illegible]	[illegible]
大石橋	[illegible]	[illegible]	[illegible]	[illegible]
海城	[illegible]	[illegible]	[illegible]	[illegible]
遼陽	[illegible]	[illegible]	[illegible]	[illegible]
奉天	[illegible]	[illegible]	[illegible]	[illegible]
撫順間	[illegible]	[illegible]	[illegible]	[illegible]
安東	[illegible]	[illegible]	[illegible]	[illegible]

論說

執政大赦令（鄭魂）

段執政就任月餘。所佈之煌煌命令。如所謂鞏固共和。發揚民智。刷新政治。整飭紀綱。皆不過一種口頭吉祥語耳。究其於事實有何成效。有何裨益。黎庶受若何之賚。國家蒙若何之利。衆目所睹。勿敢粉飾。於一月一日。執政府又援臨時大總統舉行大赦成典。頒令大赦。除所列之各項案情外。無論輕罪重罪。已判未決。悉予免除。在執政者。宣示宏度。表彰仁風。固堪欽仰。而一般蹈法之徒。待罪之囚。藉此良機。獲見天日。尤當慶幸無既。惟爲國法計。實有不能已於言者。夫民國刑法之設。原所以保障良善。懲罰奸宄。無論何項人等。皆宜共同遵守。一經觸犯。必受相當之處分。律有專條。分所應爾。司法者不過依法執行而已。毫無任意自由之權能。非如專制時代。因一人之喜怒。定萬民之生殺。今執政府之成立。乃時局變遷。不得已之變通辦法。爲臨時的。非久遠的。其後在民國史上。亦屬不幸事件。較諸辛亥國體更易。由君主而改建共和。大不可同日而語。况現下國事蜩螗。糾紛未已。治絲理亂。百端待舉。善後中之重者大者。尙多顧不暇。竟亟亟然。以市私恩博虛譽是圖。全國未睹郅治。先使罪犯被刑之輩。逍遙法外。豈特公理失其平。亦國法所不許。雖極愛護段執政者。恐於此舉。亦弗敢强爲贊同。惟比年以來。權奸當國。綱紀淩夷。是非倒置。良莠莫辨。行不義者。未必墮落法網。持正論者。每多觸犯刑律。大權在握。對異己可任意加罪。勢利俱無。陷囹圄終身沈冤。若一旦將全國之罪犯。悉數縱之。使僅能施於平民。不能施於權貴之刑法。概行失效。亦屬快人快舉。爲大多數負屈含冤者。伸雪不少。方之歷來一系當國。下令大批通緝者。實有寬量狹量之分矣。吾人又何得而苛之哉。

奉天代表到鄂晤蕭

▲表示與蕭聯絡

漢訊云。東三省軍務善後督辦張作霖氏。派代表總司令部參議闞玉楨來鄂。闞係陸軍少將。爲張氏親信之人。抵漢後。於日昨下午渡江晉謁蕭氏。密談三句鐘之久。其來鄂之主要任務。係極力爲張作霖氏表白心跡。以冀雙方諒解。其對蕭氏之言。謂曹吳禍國。已歸破敗。吳氏浮海南來。息影湖北。幸公內審鄂勢。外觀國情。斷然拒絕其一切供給。以謀息事寧人。吳氏在鄂。旣不能立足。故遁赴鷄公山。而公又迭次派人促彼出洋。前後情形。均爲張督辦所深悉。徒以地北天南。相離太遠。誠恐彼此心跡有不能互相諒解之處。故特派某來鄂。轉達此情。至外間傳某某督辦軍務。某某將任鄂長。純係揣測之辭。張督辦在段執政前。力稱公老成持重。執政亦以收拾鄂局。非公莫屬也。至下午四時。蕭更於東花廳設筵款待。陪坐者只軍署重要及親近數人。暢飲歡待。賓主盡歡而散。

粵人反對善後會議

二萬人大巡行…倡導國民會議

廣州函云。廣東爲革命黨出產地。民氣素盛。自中山前年入粵重組革命政府以後。適國民黨改組。於是黨人乃盡力於宣傳事業。時至今日。所謂黨政府旗下之各機關人員已盡入黨。無論已即各學校各工人。亦幾入半數加入。其擁護黨之氣概與程度。自較任何省份爲盛。自中山倡議開國民會議以解決國是後。全民之起而擁護者。殊有風起雲湧之概。粵中各團體。乃有促成會之發起。現在加入此團體者。業有四百餘團體。該會乃定於二十日舉行促成國民會議之大巡行示威運動。其主旨完全在反對北方所標榜之善後會議。以善後會議。乃軍閥官僚分子所集合。恐無良好結果。且今後政權。勢必仍落入軍閥官僚手中。將無澈底改革希望。乃主張以民氣爲後盾。擁護孫中山之主張。以民間九團體開預備會議。產生國民會議。此二十日大巡行示威運動之所以發生也。

二十日上午十二時。凡黨人工人男女學生共產黨軍官學生商人農人。各公私團體。皆來集合。人數約在二萬上下。建一台以爲發令演說之所。報名演說者。達二十餘人（女學生女教員亦有）旗幟飛揚。喧聲震天。其演詞不外『打倒軍閥』『打倒帝國主義』『反對軍閥官僚分贓的善後會議』『擁護民意集合的國民會議』等等。外人之參觀攝影者。亦有十餘人。演說畢。一時排隊出發。循吉祥路省長公署遞請願書及宣言。胡漢民接受後。允力爭。全隊乃由財政廳經永漢南北路。經南堤天字碼頭。迤邐而西。經長堤入西濠至太平路西瓜園始散。

又十九日港訊云。自政局變化之後。中山北上時之宣言。表明此行爲召集國民會議。解決國是。於政治上之地位。非其所冀。在粵時所定於國民會議之預備會中。先提出五項要求（一）特赦政治犯。（二）人民選舉自由。（三）發表政見自由。（四）不許軍閥參加。（五）不准帝國主義者干涉。至國民會議時。預備提出之建議有十三節。（一）廢除一切不平等之條約。（二）收回海關協定關稅制。改爲國定關稅制。（三）廢除巡閱。督軍。督辦。檢閱。護軍。鎭守。軍長。師長等軍職。全國非戰時之常備軍。以旅長爲最高級軍職。（四）旅團長司令部。採用委員制。軍餉公開。改良現役兵士之生活。及教育與退伍。（五）廢止治安警察條例。及罷工刑律。保障人民集會結社。及出版。言論。無限制的自由權。（六）規定最高限的租額。取銷正賦外的一切附加及陋規。（七）限制都市房屋。資本家壓迫加租。及建設勞動平民住屋。（八）收沒此次戰事禍首財產。賠償東南北戰地人民之損失。（九）廢止城鎭鄉之釐金。及其正雜捐稅。（十）廢止鹽稅米稅。（十一）增加海關進口稅。徵收遺產稅。徵收地方土地稅。整理國有業之收入。（十二）保障智識階級之失業。及青年失學。國家預算規定之教育費。不能移作別用。祇能加增不能節減。並指定特別教育費。如『退還賠欵』等爲優待小學教員。及强迫普及教育等之用。（十三）婦女在政治法律經濟教育社會上之地位與男子一律享平等權利與自由。凡此種種。爲中山在粵時預備在國民會議中提出之計劃。惟近日北方空氣。似趨重於段氏主張之善後會議。對於國民會議之舉。贊成者雖風起雲湧。然尙未有人提倡召集　將來究能實現與否。目下尙無把握。故十七日國民黨中央執行委員會。召集會議。討論進行方針。是日到席者。有胡漢民伍朝樞廖仲愷許崇智譚平山楊希閔劉震寰古應芬等二十餘人。討論歷三小時。其議定辦法。分爲三端（一）通電反對善後會議。除廣州國民黨本部宣言指駁外。另電各省分部。一致通電京津反對善後會議。請召集國民會議。以定國是。（二）通電各省埠本黨機關報。反對善後會議。倡導國民會議。以期得多數人民之贊助。（三）由中央執行委員會即日召集國民會議預備會。使旅粵中外人士。有所觀感。並電致各省埠之國民黨。一致運動。總期打銷善後會議。實現國民會議。

茲將教育廳致各學校函錄下。現准中央執行委員會函開。昨召集促進國民會議聯席會議。及籌備舉行示威運動事宜。經議決定於本月二十日午十二時。集合各機關團體學校在第一公園開會。並舉行促進國民會議巡行。各學校又於是日放假一天。一律加入巡行等由。准此。並召集國民會議。係孫大元帥主張。關係於國民利益者甚大。宜積極進行。除分別通告外。相應檢同巡行路徑十份。特函貴校查照此致。廣州教育廳啓。十二月十八日。

鎭威軍嚴禁假冒名義招搖

▲總司令部發出緊急啓事

鎭威軍總司令部移津後。所有軍隊均開赴天津附近。及京奉路綫一帶駐紮。在北京方面。並無遺留一兵。聞近日京中竟有假冒該軍名義以招搖者。事爲總司令部所聞。特由副官處發出緊急啓事一通。函達京師警察廳送登各報。茲錄警察廳行政處公函及鎭威軍副官處啓事如下。

警察廳行政處公函

逕啓者。本廳准鎭威軍總司令部副官處函開。本軍移津以來。京中並未留人。近聞有不法之徒假借敝軍名義。在外招搖等事。爲此擬就緊要啓事一通。函請貴廳逕登各報。俾衆週知等因。除分函外。相應抄錄原件函達貴報。即希查照刊登爲荷云云。

鎭威軍副官處啓事

啓者本軍總司令部於十二月二號全體移津。所有各軍。均分駐天津附近及京奉路綫一帶。京中除馬副官輪榮向在順承王府看守私宅外。餘無一人留京。如有假借本軍名義。在外招搖。及不法行爲者。請各衙門就近拿獲。盡法懲辦。恐未週知。特此通告。鎭威軍總司令部副官處啓十二月三十一日

段執政元旦之訓詞

本無私無我之見　合羣策羣力以圖

前一日爲民國十四年元旦。執政府舉行團拜。慶祝新年。吉兆胡同段邸。門前車龍馬水。盛極一時。段執政曾發訓詞一道。其文如下。

靑陽司令。萬象昭蘇。今爲中華民國十四年之元辰。履端伊始。濟濟一堂。甚盛事也。惟是運會絕續之交。全國賢豪。均應殫心畢慮。以謀建設。譬之治田。稂莠旣薅。亟待播玆嘉種。又如築室。棟梁未堅。首宜規畫新基。易曰改故鼎新。書曰思艱圖易。必能盡心人事。方足上迓天庥。如其始謀不愼。後患仍留。國脉民生。寧堪再摸。本執政日懷恐懼。不敢以垂老而忘精進之心。諸君子服務有年。皆爲國家楨幹。其靖爾位。各矢精誠。廣益集思。共資國是。本無私無我之見。合羣策羣力以圖。庶幾統一可期。黨爭可泯。國運之盛。與日俱新。有厚望焉。中華民國十四年一月一日段。

顏俊人長外說之由來

一部分人受顏運動　某要人對顏之不滿

日前各報。喧傳顏惠慶有將長外說之消息。據某要人言。此事不無因果之關係。蓋唐紹儀既辭外長而不就。則政府對於外長一席。自不得不妥選人才以補斯缺。且近來金佛郎問題。日形緊急。顏氏手訂中法協定。自與金佛郎案有密切之關係。使之總長外交。可謂駕輕就熟。是以政府中有一部分人經孫寶琦之疏通及直接受顏氏之運動。多作此主張。惟某要人以顏氏於皖直戰後。曾到處攻擊某系。故得張志潭之賞識。結爲心腹。薦于靳內閣。任爲外長。及至去年曹錕竊位。顏又勾結保系。得任閣揆。去冬浙奉舉義顏氏。甘心助逆。副署討伐令。若使長外交。功過顚倒。何以服衆。此事恐難成爲事實云。

張英華由漢赴滬

▲曾入鷄公山探視吳佩孚

漢口函云。前財政總長張英華。自下台後。往來京漢。恒思活動。終以奧援既失。不能再起。近聞吳佩孚在鷄公山。悽涼萬狀。張氏原係多情者。特由津轉隴海路南來。入山探視。昨已由新店轉車來漢當即渡江。拜謁蕭耀南。晚餐後。即返漢轉輪赴滬云。

特赦令發表之根據

執政府特赦令。已於前日元旦發表。聞此項特赦令。係援用民國元年臨時大總統成案辦理。由全體閣員副署。爲內務總長龔心湛。財政總長李思浩。陸軍總長吳光新。海軍總長林建章。司法總長章士釗。交通總長葉恭綽等云。

廣告

青島 上海行（滿鐵航路船）　榊丸 一月七日

天津行　天潮丸 濟通丸 長平丸　一月五日前八時

龍口行（往復共旅順不行）

營口行　撫平丸 長順丸

大阪 神戶行　長順丸

大連汽船株式會社　專屬荷客取扱店　電話（代表）番號 四一八五番

監部通吾妻橋　𢎞丸二商會　電話 四二六四 五八八八番

請看賠欵之迅速　福安保險公司

啓者敝號於十二月十三號早五時貨房失愼焚去貨物八仟餘元經西豐福安公司代理人王芝營君電告營口分行當派宋玉亭君驗明屬實如數賠償毫無刁難特此鳴謝願保險者盍投此信用之家也　西豐永盛東啓

哀啓者　顯祖妣曾祖母郭太夫人痛於中華民國十三年十二月二十二日即夏曆十一月二十六日壽終正寢謹訃於

十四年一月十三日十五日十六日即夏歷十二月十九日成主廿一日開弔廿二日發引

恐訃不週諸希矜鑒

承重孫錫蕃泣血稽顙　孤哀子有翼泣血稽顙　期服孫錫蔭 芸泣稽顙　晏居奉天省城大東關堂子廟胡同本廟

顯妣曾母王老淑人痛於夏曆十一月二十日酉時壽終內寢擇於臘月初十日開吊十二日發引暫厝吉林省城東門外三江義園恐訃不週哀此登報以

聞

如蒙賜唁請寄吉林清鄉局會計處　生慈侍下德鑅泣血稽顙

黑龍江督軍夫人助君生自名門自幼嗜書賦性慈惠處事正大至於興學助賑見義即爲不可枚舉即此次奉直交綏奉軍秉持正義在榆林彈雨奮勇殺敵非徒爲國忠勞其保全我東三省人民生命財產其功亦甚偉大然鬩之死傷亦可哀而惨矣故夫人心發惻隱不辭勞瘁糾合江省全體女界節儉之費組織一凱軍勞會以勞凱旋諸將士江省地處邊陲女界素乏建樹夫人此舉非惟鼓勵將士遇事效義實亦爲黑省女界開一道光明嗣後有事庶可以此爲嚆矢作模範耳　郭鄉忱

奉天老天合絲房大樓落成正式開幕贈彩廣告

本號開設奉天城內中街向北胡同門面經營二百餘年專辦蘇杭綢緞雜貨物美價廉久蒙各界所稱讚今因發展營業歡迎主顧起見已將從前門市改築西式三層大樓安設自動電梯藉免主顧登樓之苦且內容潤暢暖汽冬溫裨益衞生誠屬非鮮現由蘇杭各埠運到精緻閃緞花素絲羅嗶嘰呢絨以及平金綉花各種閨閣川品貨類旣屬增新價値又格外公道茲因建築工程告竣擇定陰曆十一月十六日重新正式開幕酬答主顧諸貨廉價特別贈彩凡蒙賜顧無任歡迎恐未週知此謹佈告　奉天老天合主任謹啓

恭頌奉軍各旅團營長之功德

竊查撫邑地當前綫首宜受創而牛末受敗軍潰卒之蹂躪者非賴王團長忱親率騎兵奮勇直前追擊迅速之力曷克臻此溯自直軍於陰歷十月初一日夜半間特退怯該騎團即於二日拂曉入城先撫民心繼維秩序商市買賣以公平令森嚴秋毫不犯商民迎以壺漿婦孺全無驚避羣情安寧現狀復原而丁團長恬亭亦率步隊繼續開到駐紮城外不擾市廛軍紀則倍加嚴明地方則妥爲保護商民安業雞犬無驚衞以文明各國之軍士有如此之嚴肅者亦幾希矣而尤有感洽民心者第八旅丁旅長介臣前於初三日過境其經過各村見有十室九空之苦聞有號寒泣饑之聲激發佛念慨義解囊自行賞發小米紅粮四百包以賑災黎能於軍事倥偬之際猶存極民水火之心懷如鄉慈全活蟻命即古之名將而能暇念及此者詢數千年所難得也至初四日于旅長藍坡黃團長武團長中原亦先後督師前來當即分往各鄉收容潰卒不遺餘力是以山無匿匪野乏逃軍縣境得以安全人民未遭擾害復經顧問葆臣香取鎗械搜索躡遺防落匪人之手杜絕將來之患其肅淸戰區撫綏良善者無微弗至我邑人民則受賜無量矣感戴至誠難安緘默謹登報端肯彰公德

撫寧縣警察所所長 王蔭椿　保衞團團總 吳樹萱　保衞團團佐 張元善　商團團總 徐長發　商團團副 張連文　商團副 祖席颺

遠東保險公司通告

敬啓者敝公司哈爾濱支部擬於民國十四年一月一號取消實行移歸德利洋行代理敝公司在東三省所有水火等險事務全歸該行照舊辦理故自一月一號起凡關於敝公司一切事務祈向哈爾濱道裡德利洋行接洽是荷恐未週知特此佈告　哈爾濱遠東保險公司謹啓

英商德利洋行通告

敬啓者今遠東保險公司派敝行爲東三省總經理由民國十四年一月一號起敝行接辦該公司一切事務特此佈告　哈爾濱德利洋行謹啓　電話一三一三號

注射藥針

●本院開幕以來將及兩載醫治花柳病者已達數千人曾經注射六六藥針數千針城鄉各關來診患者無不藥到病除有口皆碑
●新到大宗德法各國九一四及一千二百零六號藥針藥價特別低廉（奉天首創廉價注射第一家）赤貧者分文不取
●梅毒病濇血解毒以及發疹破潰魚口便毒筋骨無力疼痛麻木諸般花柳病注射一針三日特效七日保好
●手術特別精熟毫無疼痛苦痛完全保險經驗極多治法新奇治癒神速一經治好永久不犯

奉天北市場西頭　民濟醫院

奉天中街　佳良行　電話七百四十號

特色有四

一、?鐘表!　本行自置技術精緻體裁優美
二、?工藝!　鑲嵌首飾精巧修理鐘表如新
三、?眼鏡!　金絲墨茶水晶老花近視養目
四、?珠石!　貨色純眞可靠絕無贋鼎欺人

招待誠實不詐不欺

滿洲護謨膠皮工廠

本工廠由舊歲開業以來幸蒙各界諸君歡迎不勝感謝今爲各界紳商便利起見不惜重資新由外洋名廠運來各種機械特聘最高技師專造各樣膠皮物品價格低廉批發零售不誤主顧特此謹告

奉天加茂町　電話一五八七番　振替大連二二〇三番

敬啓者近年以來敝號因酬報顧主起見每至年節有各貨減價之舉前月新張曾經減價贈品刻因新年方至仍照先年酬報章程自陰歷臘月初一日起至年底止各貨一律減價九扣以報惠顧之雅意如蒙賜顧務祈早臨勿失貨多價廉之機會另備綢緞幛料甚多特別減價八扣專此敬告

奉天城內鼓樓東　瑞林祥元記謹啓　中國電話一百九十七號

商民儲蓄會聲明副會長辭職脫離之關係

啓者鄙會拜泉縣分會副會長楊惠卿君於夏歷冬月十五日因事辭職於鄙會完全脫離關係自此之後關伊所爲事務以及欵項等事歸該君自行處理鄙會概不負責特此聲明週知　安拜商民儲蓄總會謹啓

奉天　裕順慶綢緞洋貨莊十週紀念減價

啓者本號自開設以來迄今十年所有貨高價廉之名早蒙各界諸君所稱許現因十週紀念定由夏曆十一月初五日起減價一月將所有貨特一律照原定價九扣出售敝號此次減價實爲推廣銷路酬答主顧起見並非藉減價之名希圖漁利如蒙賜顧當知言之不謬也

開設奉天大西門裡　電話七百九十號

奉天鐘樓南

老亨大利

農商部註冊　首創第一家

德國小臺鐘　每只扣實奉小洋一元九角

本公司開設奉天多年久蒙各界歡迎茲定於十一月十九日開五週紀念各貨減價一月照碼八扣並新運到德國小臺鐘五百只虧本出售以酬顧主凡持有本公司減價廣告及傳單者均可享此利益每位購買以一只爲限惠顧諸君務請速臨以免坐失良機

▲五週紀念……大減價

奉天鐘樓南　老亨大利鐘表眼鏡公司啓　中國電話三百三十二號

中外要電

馮玉祥辭職照准矣
(四日發 北京專電)

裁撤檢閱使而任督辦 給假派赴東西洋視察 是以派馬福祥爲會辦 綏遠都統亦同日發表

四日臨時執政令陸軍檢閱使兼西北邊防督辦馮玉祥呈請裁撤檢閱使開去督辦缺 馮玉祥准 給假並派往 日本及各國視察軍政 檢閱使缺應即裁撤派 馬福祥 會辦西 北邊防事宜特任李鳴鐘爲綏遠都統

又電云給假中之馮玉祥請將檢閱使職開缺以符名實等語本日執政令准如所請從新派馮玉祥督辦西北邊防事宜並令即日取消舊職收束一切派馬福祥會辦西北邊防事宜派李鳴鐘爲綏遠都統

按上兩電內容不相一致即就各電以觀亦有懷疑之處姑併誌之以待確訊

吳佩孚尙滯留漢口
(三日發 漢口專電)

吳佩孚前于一日來漢容納蕭耀南之提議定三日午後率所部搭乘輪船兩夔於四時離漢前往下游之鄂城縣惟是日至傍晚尙無揚帆之形勢又電吳部軍隊當由杜錫鈞擔任籌欵解散

孫陳戰爭暫告段落
(五日發 上海專電)

陳樂山軍尙集中青浦待盧

孫陳兩軍戰爭情形自松江失陷後已漸告一段落惟陳樂山仍在青浦集中軍隊似俟盧永祥抵寧後從新開始行動

孫文入京後之病狀
(四日發 北京專電)

孫文入京後下榻於北京旅館其病勢仍無甚良好惟杜意爾醫師診斷謂其已屬養分佳良而某醫師之診斷則云慮患肝臟癌

法下院通過特赦案
(一日發 巴黎來電)

法下院已通過特赦案該案內被赦之人爲加維氏及麥爾維氏等該案係經參院修正一九二〇年因罷工被革之鉄路人員亦被赦免參院以一百四十五對一百四十之票數否決一准給官員特薪案該案經政府之贊助前曾由下院通過

法西黨員示威遊行
(一日發 羅馬來電)

昨晚此間傳出消息謂法西黨各團體擬於元旦日舉行示威以抵制反對政府黨傳述此項示威舉動將引起變亂政府當局現正在羅馬及其他大城採行預防方法以阻止含有惡意之示威舉動在福羅林斯作示威舉動之法西黨人先係游行繼則闖入『腦伏』報館搗毀館內機器等物嗣復攻擊『麥索羅吉』報並圖謀釋放拘在該處獄內之法西黨員此舉被當局阻止彼等旋即四散當時並被捕去數人

歐洲將開財政會議
(一日發 巴黎來電)

歐洲財政會議將於一月六日舉行據聞羅甘氏將以觀察員資格參與會議開會時將討論歐洲之財政情形而尤當注意討論債務問題及如何解決之方法

德銀行舞弊案發覺
(一日發 伯林來電)

前政府高級官員赫爾雜氏及嘉慈氏兩人已因普魯士國家銀行之舞弊案被捕另有該行董事一人並其他行員及巴麥銀號之董事四人亦均被捕據述該行董曾以不相宜之抵押品賒借德幣一千五百萬馬克巴麥銀號開辦時規模極小惟目下德國各處均有支行向銀行及商業公司四十家收取利息

時局將來之趨勢談

滬報載天津通信云。自段祺瑞秉政後。國人復集視於京城。嗣以張作霖由京而津。政治中心忽分爲二。張雖一再表明不干政事。而段則不欲其擺脫關係。凡有發表之事。必派員詣而後行。而曹家花園儼然有第二中央政府之目。故所傳出之消息。亦殊有注意之價值也。然而五花八門。頗難憑信。記者赴法租界國民大飯店。訪民黨在野要人某君。叩以此番政變將至如何地步。某君曰。余頻年浪跡西南。近復遨遊東北。對於大局之內幕。觀察甚明。茲就事實立現。不加絲毫黨見。惟未來之事。變幻莫測。是否如余言一一見諸實現。則不敢知。但亦不致有多大差離耳。記者徵得某君允予發表之同意。歸寓後。即錄其所述於左。

張作霖此番一戰成功。其興甚豪。對於直系分子。抱定趕盡殺絕斬草除根之決心。對於國民軍在京之行動。頗多不滿之處。馮玉祥辭職之發結即在此。段祺瑞出山。原抱我佛慈悲心腸。收拾時局。以民意爲依歸。說非因此。則奉軍早已南下。長江一帶亦早已戰雲瀰漫矣。第段氏作事。自信甚深。被人操縱之時絕少。此番入都。即抱定恢復中央集權之志。不受任何疆吏之牽策。對於各省請求之事及保薦人員。均置之不理。惟因自信甚深。用人未免偏於一隅。近十餘日來。因受某實力派之包圍及盛氣之壓迫。深感痛苦。然對於國事猶抱樂觀。尙未灰心也。現在某實力派。戰後擴充兵額已逾二十餘萬衆。實有囊括四海之志。目下直隸熱河已入其勢力之下。察綏兩區。亦志在必得。

張錫元自知地位動搖。首先入覲。冀求保持地盤。不料甫抵京門。即有人以察哈爾都統決定易人之消息告張。張聞言甚恐。除使人滿往張家口。密告所部軍官曰。張都統行將解職。諸君好自爲之。並將私有物件三千數百件。共裝二十餘輛火車運京。至十五日夜間。駐張第四旅即以譁變聞矣。在張氏原擬以兵變要挾。孰意段氏竟勃然大怒。必欲免職查辦。嗣經在京某名流向段緩頰。始以免職了事。繼任者則爲張之江。或疑段氏此舉。故與某實力派爲難。其實不然。蓋

馮玉祥三上辭呈。即因地盤日削威權日減之故。其未絕裾以去者。原冀保有京綏京漢沿線之地盤。對京奉津浦成一鉗頓之形勢。當馮氏西山高臥時。其部下軍隊即呈不安狀態。今若並察區長官讓諸他人。以後不但北京不能駐足。即保定府亦將讓人矣。段氏法眼甚慧。早燭其隱。故毅然畀諸張之江。張固樂於拜命。而某實力派則大不滿意。以馮玉祥所以有四上辭呈之事也。以余(某要人自稱。下同)觀察。察區暫時當屬馮派。綏區亦暫不致易人。最後一幕。恐歸某實力派。此事須看馮派對於黃河迤南之發展如何而定。在目下看來豫省問題。尙多糾紛。雞公山之吳(佩孚)軍。似已不足有爲。而憨玉琨未得豫省地盤。隱忍班師回陝。心必不甘。如有機隙。仍當重來。

胡景翼不讓直下武漢。雖因寇英傑拒絕入鄂。與夫段氏不欲逼蕭(耀南)叛變。其骨子裏實慮憨部爲心腹之患耳。最近湘趙(恒惕)向胡頻送秋波。藉固位置。胡亦樂與提攜。將來或可利用牽制鄂蕭。至於豫岳因一個鎭守使問題。對於豫長一席。至今並無就職之意。河南自治促進會擬請胡氏兼攝省篆。胡則推薦于右任。冀示好於民黨。俾增一派新勢力。于知豫事難辦。表示不幹。將來如何解決。尙不可知。或將仍屬孫岳也。再言京師地盤問題。自段氏入都主政後。國民軍可謂表演一齣失街亭。警察總監張璧亦憤然辭職。段於繼任人選。屬意

吳炳湘京人亦十分歡迎。無如吳在野多年。堅決辭謝。適爲某實力派所聞。語段氏曰。老吳不幹。豈無他人乎。今有李壽金在警界作事多年。堪膺其選也。段不忍拂其意。遂以李氏暫行代理。一面敷衍某實力派之面子。一面派員勸吳就職。而吳見已有人代理。更堅而却步矣。現在衛戍司令業經明令取銷。則警察總監之威權。較前清九門提督實等而上之。某實力派之用意。殊堪尋味也。再言山東問題。某實力派久思染指。否則其勢力不能伸達長江。無奈

鄭士琦係段氏嫡派。前曾擬議某爲山東省長。某爲山東保安總司令。卒因投鼠忌器。歸於停頓。第其內幕。則仍未忘情。曹州國民軍之崛起。標明驅逐魯省贓官污吏。實行自治之旗幟。目的何在。不難測知。且該司令呂秀文餉充械足。兵力實達萬人。近仍擴充不已。試思餉何自來。械何自至。若背後無強有力者之撑腰。安能如此乎。鄭士琦近亦窺透其隱。一面派兵威脅。一面表示收編。但僅允編成三個步兵旅。呂則要求編成一師另三混成旅。刻下距離尙遠。以余觀察。應速解決。否則遷延時日。終有後患。最近一旬間。奉軍南下聲浪。甚囂塵上。或謂已進抵徐州滁州者。其實不確。蓋鄭氏聲明。奉軍通過魯境。不得停留。一切軍需不在魯境採辦。奉軍雖經承認。但聲明如果蘇軍在徐州布防。則奉軍不得不在兗州停留。鄭則惶恐不敢應允。故段鄭閣尙在往返電商中。奉軍大部隊則仍進駐滄州。以南泊頭車站爲止。聞有一部分奉軍開抵兗州說。但其數不過兩三團人耳。

盧永祥欲南行而又中止者。一半爲此。一半則因蘇人反對奉軍入境。張宗昌則奔馳於馬廠天津間。報告魯軍情。吳光新則往來京津道上。傳達段張意見。以余觀察。齊燮元縱有反抗之心。實無反抗之力。所以去職。韓國鈞亦非長久之局。正式繼任者。盧永祥吳光新。均已涎垂三尺。結果鹿死誰手。固不可知。但不能跳出某實力派範圍之外也。將來蘇事既有眉目。浙江問題。即繼之而興。浙事既定。閩贛兩省。亦在囊括計畫中。彼時三分天下。某實力派已得其二。國民軍掩有京綏京漢之長蛇陣。是否足以抗衡。須待將來定論。不過長江天塹。皖居中央之安福首領王揖唐。已成甕中之鱉。不能左右大局矣。屆時中央集權之段氏。欲不聽命於某實力派不可得矣。雖然。此事談何容易。徵論蘇浙問題。一時不易就範。即幸而就範矣。而閩省有戀棧之

周蔭人更有陳炯明窺伺其側。贛省現狀。已成螳螂捕蟬黃雀伺後之局勢。況閩贛兩省。係粵省之門戶。方本仁胡思義自居黃雀。逐走岳兆麟。則譚延闓李烈鈞必爲射雀之弓手。以余觀察。閩贛地盤。終歸孫派。否則民黨無以圖存矣。某實力派既享有二分天下。恐促成國民軍與滇唐粵孫之大聯盟。從前有南北問題。今後將變成東西界線矣。

上述者乃純就政局內幕事實上立言。將來變幻如何。正難預定。環顧中原。僅此魯殿靈光之段老法師。萬一段老法師不能收服羣魔。統一中國。則前途危險。不忍言矣。

外人方面對劫車案

(北京五日專電)京津鐵路奉兵劫車事件頗爲外人所重視均謂此係第二臨城事件惟日本側期待中國側誠意的善後

日俄續開會議

(北京五日專電)日俄會議定于六日繼續開會

英商擬行長期欠欵
(一日發 倫敦來電)

曼却斯透商會印度及中國之部已通知海外商業部謂該部不反對關于承辦工程及供給其他材料于印度錫蘭港所定國及香島中南洋羣島出口貨欠賬計畫內所述准予施行長期欠欵之辦法

埃及懲罰學生

(開羅一日來電)埃及教育部已下令不准因反對開除不法學生而罷課之坦泰學校學生五百人回校上課埃政府對付學生之辦法如堅持進行當改易開羅學生之態度而實際上影響有選舉之結果

意國封閉報館

(羅馬一日來電)意政府當局已封閉反對黨所辦之『柏巴羅』『喬那爾』『共和』及『蒙杜』四家報館

命令
(一月二日)

內務總長龔心湛呈浙江錢塘道道尹沈致堅呈請辭職沈致堅准免本職此令

任命陳國翔爲浙江錢塘道道尹此令

駐法俄使更調

(巴黎一日來電)據此間報告蘇俄駐法大使克拉星氏行將撤調其繼任人物業已派定惟姓名現尙未發表

時事要聞

江浙形勢仍在對峙中

兩軍前哨祇離六里 駐軍刦掠嘉善楓涇

京訊陳樂山電告孫傳芳節節進逼。暨兩軍在嘉善附近對峙等情。已詳見本報。頃據確悉。陳樂山所部。此次倉卒歸附。尙未編制就緒。且駐紮嘉善楓涇一帶。兵力祇有二團餘衆。孫軍除派盧香亭一旅外。又續撥援軍計在二師以上。故陳部沿途稍加抵禦。即退出浙境。保守石湖蕩待援。惟孫軍近又前進。兩軍前哨祇離六里。恐日內尙有一番劇戰云。又據私家所得消息。嘉善駐軍。當陳樂山在浙就職時。即大肆騷擾。搶刦當地舖戶數十家。秩序大亂。該軍又竄至楓涇鎭。見該鎭兵力空虛。續行刦掠。閙二處損失。計有數十萬元。此項軍隊。是否孫傳芳所部。抑係第四師舊部尙未確悉云。

外交團覲賀執政

▲新年照例之典禮 ▲各國公使均到齊

每屆新歲之初。各國公使。均照例向駐在國政府當局慶賀新年。二日駐京外交團。均赴執政府。覲賀段執政。上午十時。有蘇聯國大使喀拉罕。漢務參贊伊鳳閣。下午二時至六時間。有和國公使歐登科。通譯官包斯。那威國公使米賽勒。美國公使舒爾曼。漢務參贊裴克。德國公使博爾。參議師謀。義國公使翟錄第。漢文正使羅斯。英國公使麻克類。漢務參贊台克滿。日本國公使芳澤謙吉。二等參贊官岩村成允。丹國公使高福曼。比國公使華洛思。繙譯官白德斯。法國代辦郞畢業。頭等漢文參贊韓德威。瑞典國代辦雷堯武德。日國代辦阿嗄拉。漢文參贊多默思。

馮玉祥並未灰心國是

請政府發表墾務督辦 命李鳴鐘率兵赴綏遠 不放棄京漢路之防務

馮玉祥屢上辭呈。未蒙執政府允准。故出洋之議。未能實行。但馮氏鑒於國家有兵無餉。實難爲繼。將來非實行兵工或屯墾。實無法救濟。故近頗注意於農工兩方面。決意辭去其檢閱使及師長之職。請政府發表墾務督辦。以實行其屯墾政策。其計畫則完全注重在西北方面及京漢路沿線。據中央將其部下安置妥協後。自己決以兩旅往西北實行其職務。在馮之意。以爲張之江既已任察哈爾都統。綏遠一區與察毗連。決命李鳴鐘赴綏。以謀墾務進行上之便利。且張之江赴察後。經馮使爲之策畫。辦理張垣兵變事宜。甚爲得法。段執政對之亦甚滿意。李鳴鐘任綏遠都統一節。段執政業經決定。惟馮氏以馬福祥。當國民軍班師回京時。即首先贊助和平。並曾出兵協助。既以李鳴鐘任綏遠都統。馬氏亦不可無相當位置。擬請以馬福祥調任甘肅省長。聞甘肅陸洪濤與馬係兒女親家。當然不生問題。日前段執政曾致電陸氏徵其同意。陸氏業已有覆電到京。表示願讓出省長一席。是馬之赴甘。經馮軍方面斡旋之結果。已無問題。大約不久即可發表。命令發表後。馮氏決擬以兵兩旅護送馬氏赴甘。至於馮軍部下如宋哲元孫連仲等。或升任師長。或任鎭守使。段執政擬均有相當安置。日內將依次發表。馮氏又以山西與察綏各區有密切關係。決定與閻錫山切實聯絡。以期事務進行上之便利。至于京漢路沿線防務。則仍完全歸馮胡孫三軍分担。無論如何決不讓與他人。以期藉以進行其兵工政策。故日前葉交長擬以胡景翼軍隊在豫省實行兵工築路。馮氏即通電首先贊助。近日孫岳長直之聲浪甚高。將來若果實現。馮氏擬令其軍隊仍駐保定一帶。因其軍隊均爲子弟兵。駐保甚爲相宜。將察綏各區及山西河南使之聯成一氣云。

孫中山病尙未痊

▲組織助理機關 ▲擬入協和調養

特訊。孫中山先生。或須移入協和醫院調養。該院醫生。目下在北京飯店床側診視。正式診斷書。現雖尙無發表。然據私人方面消息。則謂先生之病。似頗劇重云。又訊。民黨要人以中山來京後。與各方接洽事宜頗多。孫氏本人又在病中。特組織三處。以助理中山處理一切。擬定人選。錄誌如左。(甲)招待處(一)軍政方面。王法勤。汪精衞。于右任。邵元冲。(二)社會各團體。丁惟汾。于樹德。石瑛。馬超俊。(三)中外新聞記者。黃昌穀。楊銓。韋玉。山田純太郎。(乙)秘書處。(一)緘件。邵元冲。(二)對外宣傳。黃昌穀。(三)譯電。朱和中。李仙根。陳德昭。張乃恭。(四)檢閱中外報紙。黃昌穀。楊銓。于樹德。陳耀祖。韋玉。山田純太郎。(丙)事務處。喻毓西。馬超俊。鄧彥華。趙超黃惠龍。馬湘。吳雅覺。

曹州問題之最近消息

▲鄭士琦疑調人袒呂

濟南通訊社云。各界注目之曹州問題。自沙月波返京後。轉形沉寂。蓋督理方面對於此事。始終不肯表示意見。又因調人力主編師。跡近袒呂。態度較前更甚曖昧。是以無論何人。詢曹州問題。總以服從中央命令爲言。段執政則以曹州問題。乃東省家務。曾迭電鄭督理便宜行事。此推彼讓。以致偌大問題。負責無人。遷延至今。毫無辦法。據來自曹州某君云。曹州國民軍確有一萬六七千人。雖服裝不整。槍械不全。紀律尙不錯。除三旅及豫軍駐荷澤外。其新招之兵。均散駐曹屬各縣。聞日由總司令部派瀛車分送乾糧。即牲口所用之草料。亦均按值給資。與紳民方面。相處頗爲融洽。不過當軸既無相當安插。對於治安問題。漠不關心。以致盜匪蠭起。民不聊生。該屬人民對於京省當軸。頗有煩言。刻已組織曹屬各縣聯合會。擬共推代表。直接請求段執政。另派負責專員解決此事。以免經久生變。預料陰曆年前。此問題恐無解決之望云。

盧永祥已南下抵徐

三十一晚由津動身 吳陸長張軍長同行

京訊江蘇問題。自齊燮元去後。已告一段落。惟善後之事。百端待理。韓國鈞曾迭電催請盧永祥即日南下。盧氏本人。亦以布置一切。業經就緒。遂於前月三十一晚。乘津浦車南下。同行者有陸長吳光新。鎭威軍軍長張宗昌等。聞盧氏此行擬先到徐州。再至蚌埠。與陳調元王揖唐交換意見後。即行赴寧。聞昨日執政府已接到盧氏由徐州發來之電報。大抵盧氏日內即可抵南京云。

航空署風潮將更形擴大

▲裁撤各科及航空月報室

京訊航空署因發薪問題。而起暗潮。聞其內幕情形。極爲複雜。惟在此暗潮劇烈之時。該署突於日前發表裁科命令。計將營業謀略文書醫務存儲採辦各科一律裁撤。各科科長至僱員一槪改爲名譽職。不支薪金。同時並將航空月報室取銷。前次索餉代表方抱一何士龍二人亦行開缺。各道命令發表後。被裁撤之各科人員。大起反對。現正在結合大團體。以圖抵抗。預料此項風潮將更形擴大云。

將軍府裁撤原因

▲段執政愼重名器

曹錕賄選當國以來。因給勛制已取消。故專以將軍頭銜及各種軍刀。頒給部下。以代勛位勛章。致將軍一職。遂成爛羊頭爛羊胃。民國四年以前。冠字上將軍僅二三人。冠字將軍。必督軍及下野之疆吏。方得膺此榮銜。近則旅長參謀長。亦概膺冠字將軍(從前僅能得參軍)之而李彥青周夢賢之輩。亦盜竊其間。國家名器既濫。賢者羞與爲伍。故執政府爲更新起見。將此項機關裁撤。此誠大快人心之舉也。

京津路刦案後之所聞

▲美使擬報告美政府 ▲直督答覆美領照會

據二日所聞。美國使署對於星期二晚京津路上搶刦外人一案。尙未有正式動作。該使署已由天津美領事館。接得兩次報告。使署與領事館方面。現均以該案情形報告美政府核辦。昨日據外人所述。謂目下所係一節。尙未明瞭。據述美使署對於此節未調查明白以前。不能致文外部交涉。並傳有美國軍官兩人及婦女一人。曾被搶刦云。又據報告。關於軍人在京津車上行刦一案。直督已於答復天津美總領事之照會內。答稱現正竭力設法捕拿罪犯。並嗣後當妥爲保護外國旅客云。

遷居團城後之曹仲珊近況

遠東社北京通信云。自執政府下令監禁曹錕後。社會人士。頗注意曹錕之起居。茲將記者所得消息。述之如下。聞龍心湛與吳光新日來頗形忙碌。現已決定將曹錕送至將校聯歡社拘留。但曹錕近日神氣不佳。恐不待國民公判。而已不能久留人間矣。據聞曹銳死後。曹錕已動靜失常。飲食銳減。記者昨日由曹氏接近方面探得曹銳死事眞相。茲欲叙述曹錕近狀。先將曹銳當時被迫出新華門一節。特爲補記。聞日前國民軍派某團長坐一瀛車赴新華宮。傳令請四爺赴旃壇寺國民軍司令部會議。適其時曹錕正與曹銳坐談。侍者喚曹銳出。某團長言予奉令來此。請四爺赴司令部會議。曹銳會其意。即進至曹錕居室。言總司令部請予去會議。不知何事。予姑且走一次。曹錕一聞是言。厲聲曰。老四。你不必去。他們總是要錢。錢是沒有的。我去罷。即奪門而出。某團長力制之。言仲珊先生何必生氣。此事與你無干。予係奉命來請四爺去。老先生要去。實使不得。於是曹錕之劉夫人出而排解。言總統不必生氣。他們愛怎麼辦就怎麼好。將曹哭哭啼啼拉進內房。一面曹銳挺身而出。說我去就是了。於是某團長與曹銳坐上瀛車。瀛笛嗚嗚出運糧門。經府右街。不一刻已至旃壇寺。兩人下車後。即入接待室。與李彥青對坐。嗣有某軍法官拿了一把案卷。向曹銳言。你曹氏弟兄積的家產不少。請你報效軍費一千萬元。曹銳面如土色。滿身戰慄。某軍法官一面並責李彥青不速繳欵。痛打皮鞭四十下。全身紅腫。曹銳眼見李彥青受刑。氣即上升。說你們要錢。一千萬是有的。但俱係不動產。你們儘管去變賣可也。說畢後。面無人色。於是司令部送至協和醫院設法醫治。豈知到門已嗚呼哀哉。遂由醫院填註病狀。作爲病死云云。此係一段經過實在情形。曹錕聞之。大哭不置。並欲自出見段執政一面。北洋老輩向段代曹氏陳情者亦不少。於是段執政始決由國民軍手裏取出。歸內陸兩部監禁。據個中人傳說。禁之適所以愛之。又有一說。曹錕之錢。實在不少。現尙有七十萬現金在陸錦手中。陸現由坂西保護送至日本使館。其七十萬現金是何來路。查馮玉祥於十月二十三日回京。二十三日以前。各省匯來協助軍費約有七十萬元之譜。軍事處第二廳經手收存。二十三日晨政變後。陸已將各欵提儲某外國銀行。作爲私欵。其經手存辦者。係毛某其人。現陸積欠軍事處員司薪水六個月。連日招其經手人求索還不可得。現毛發起下一哀的美敦書與陸錦。限其三日出面。將各人薪水歸還清楚。否則證據具在。將告發侵吞公欵之罪。刻正在進行中云。又有人言曹錕在保定任內時。積得家產達十分之七。入京一年。又積家產十分之三。數目實鉅。倘移於吳佩孚之手。則又可增若干勁旅。故不將曹錕監視。後患堪虞。而此項聚斂所得之財產。將來歸公歸私。又須定一解決辦法。段爲尊重民意起見。主張聽候公判。本人殊不肯加以意見。閣內陸兩部現正在調查曹錕實在產業暨銀行存欵。預備列表。將來歸國民公判。又聞陸部新近派隊前往實行監視後。曹尤爲不安。連日患失眠症。神色大壞。並央請北洋老前輩向段陳請要求保全其性命財產。但曹氏財產。無非是民脂民膏。國人當注意之。

又訊。曹錕已由延慶樓移居團城。當移居之日。段祺瑞曾飭京畿警衛總司令鹿鍾麟。警察總監代理李壽金。遣派軍士四連。保安警察一百名。用瀛車由瀛台接出曹錕。另有軍官四員。將曹扶上瀛車。出福華門。經過西御河橋。至團城東門。仍由軍官扶拽而行。經團城馬道。歷階而陞至該城正中承光殿。該殿爲八角形。前後十六楹。殿內兩旁。均用木質作成。隔扇四週安設玻璃窗。中有玉佛一尊。上懸匾額爲大圓寶鏡。(清慈禧后之遺筆)即將曹氏安置殿內。惟因患病。形容憔悴。不似從先之肥壯。並且閉目合睛。只有咳聲歎氣而已。所有服役僕從。並無親近之人。其供奔走者。皆由執政府另行選派。此外有軍官士兵約二三十名。晝夜在旁監視。其承光殿東西各有配房十間。殿之後方。有月牙形之房屋二十餘間。均爲官兵所駐。至團城之四週及東西兩門。幷北海之承光左門承光右門。亦有軍警站崗守望。北海之石橋。以及東西海門。約有軍警四五十名分段守望云。

●金票對小洋票 前場 [illegible] 後場 [illegible]
●大豆(銀建) 當限 一月限 二月限 [illegible]
●豆油(銀建) 當限 中限 先限 [illegible]
●大豆 當限 中限 [illegible]
●鈔票原錢莊 金對小洋(前場)(後場) 近期 中期 [illegible]
●大豆(前場)(後場) 當限 一月限 二月限 [illegible]
●大豆(帶場)(後場) 當限 一月限 二月限 [illegible]
大阪 當限 一月限 [illegible]
大連 營口 長春 奉天 南或西風晴

恭賀新禧

寰球無二 常備神藥

起死回生 仁丹 虔修老舖 森下博大藥房

迎年賀詞

彈指光陰迎晬新歲覩日月之重輝曆逢乙丑祝河山之帶礪歡洽中華恭維貴客諸公元正令節嘉慶自茲竊以久創仁丹風行濟世夙荷 雲天高誼至殷飢骨感私肅仲賀悃敬頌年禧

民國十四年元旦 仁丹 總行 森下博大藥房 拜賀

胃腸病根治之良藥「愛脯」

此胃腸病 愛脯可治

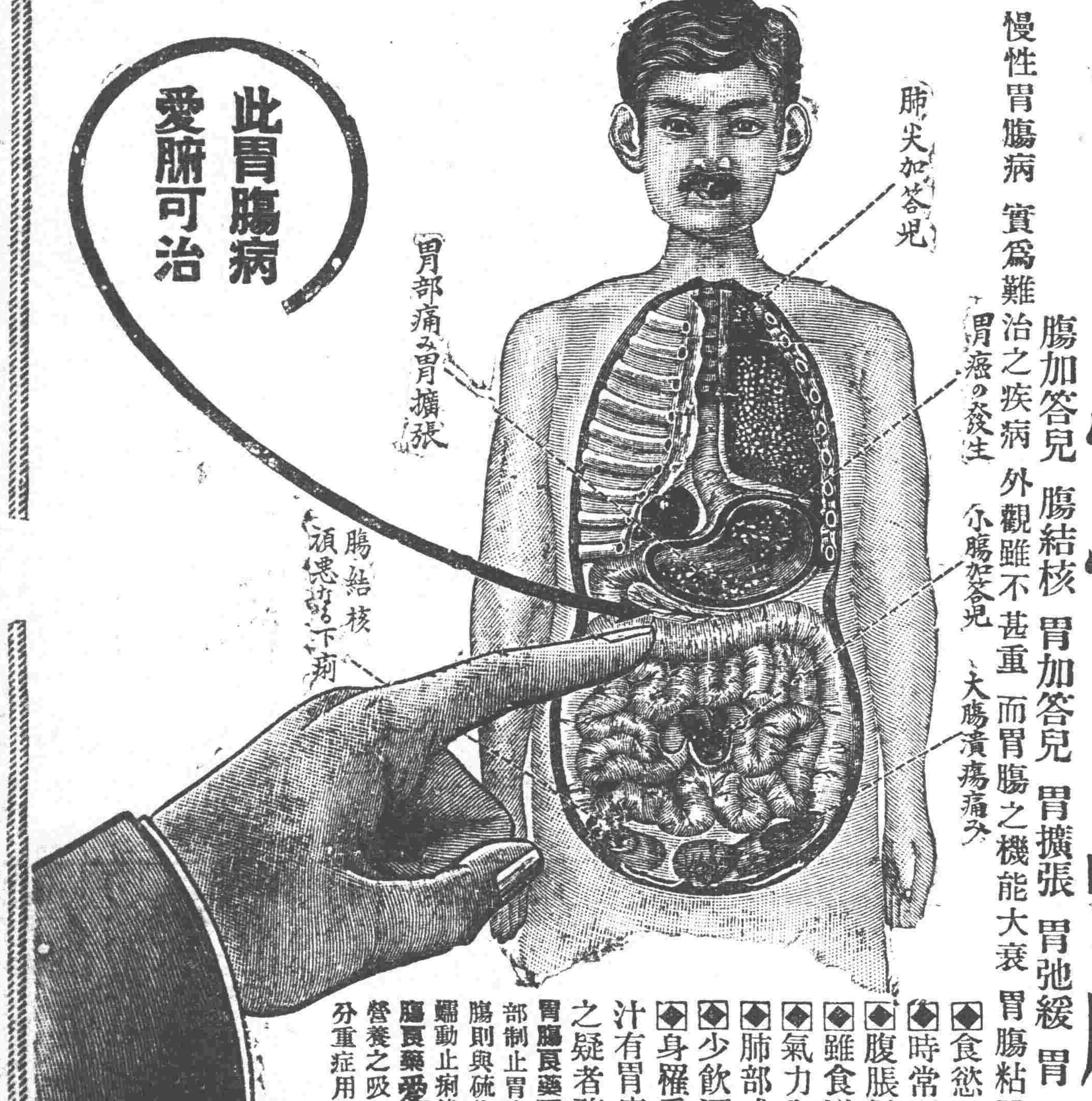

將成可懼之胃癌或腸結核難症之

慢性(重症)胃腸病

慢性胃腸病 實爲難治之疾病 外觀雖不甚重 而胃腸之機能大衰 腸加答兒 腸結核 胃加答兒 胃擴張 胃弛緩 胃癌 胃潰瘍 胃腸粘膜發生可懼之糜爛潰瘍 潰瘍之治療法

◆食慾不進飲食停滯嘔吐胃痛
◆時常下痢或下軟便便中含有粘液
◆腹脹屁多腹中雷鳴下腹時痛
◆雖食滋補品而無益於身体以致衰弱
◆氣力全無顏色蒼白神經過敏
◆肺部或肋膜發生障害發熱氣促
◆少飲酒或食不消化物即腹痛下痢
◆身罹重症異常衰弱便中含血液膿汁有胃癌或腸結核腸潰瘍等危險症之疑者務須服用胃腸良藥愛脯

胃腸良藥愛脯內服後附着於胃腸內壁之糜爛部制止胃腸粘膜之炎症減少粘液之分泌至大腸則與硫化水素化合而硫化蒼鉛有抑制腸之蠕動止痢鎭痛之特効患胃腸病之者內服此胃腸良藥愛脯可使胃腸强健食慾增進血色佳良營養之吸收增加因之体量大增健康恢復雖十分重症用特製愛脯一個月必得滿足之効果

藥價 七十五錢 一圓五十錢 三圓 七圓 重症用特製 五圓、十圓 十五圓

本舖 大阪淸水谷 順和公司

經理 大連浪花町 日本實業會社 大連浪花町 井上誠昌堂 奉天小西關 佐藤廣濟堂 奉天四平街 大德生大藥房 安東縣市場通 井上誠昌堂 北京東單牌樓 東亞公司

奉天市政公所化驗有效官准立案

主治諸病特有奇效 一童商標 防謹假冒

一童商標爲記 李氏眞正 人人樂仙膏

●本堂忠告婦人患不生產病服藥妄費金錢誤病不愈貼仙膏有效

夫女子以血爲主而血隨氣行血氣既充盛二七而天癸至倘氣凝血滯月事不下以時則百病叢生治婦女病調經宜先理氣也經云天寒地凍水凝成氷言月經少而後期天暑地熱經水沸騰謂其多而超前敦阜不及則卑監喻癥瘕崩漏之症或赤白帶下陰寒久不受孕等症此膏對與男女內外二科病瘡小兒疳癀等症貼用立見功效保病痊癒貼各症有詳細方單函索即寄

●久不生產 ●行經趕前 ●行經錯後
●經血不調 ●乾血癆症 ●崩漏滴漏 ●行經腹痛
●腹內癥聚 ●久患小產 ●赤白帶下 ●各種鼠瘡
●各種瘰癧 ●魚口便毒 ●破者貼愈 ●腫者貼消

告忠婦人患經血不調久不生產病無論如何難治貼仙膏月一貼保生產普通一般文費盡心機大利之一則亂山嵯外埠函買同件

●痔瘡除根藥

善治遠年近日內外痔瘡痔漏生管大便下血長流毒水奇痔脫肛臟毒等症輕者二瓶重者服三瓶保管去根定價大洋一瓶一元打十元

熊虎鹿三腎丸

此丸補腎益氣和血壯陽爲壯腎水水藏水含陽化則生內主呼吸外爲衛氣生腎爲先天之根故男子十六陽精至二十三歲精成因舊成習貫幼年結婚破身早致成氣血兩虧身體虛弱等症故醫製成之多用補藥腎大益髓填精氣補血補腎之聖品也此丸四季可服不熱不燥和人之體男女可服有詳細方單函索即寄服此丸一月身體較前加重六磅

●男子虛弱 ●夢遺滑精 ●見色滑精 ●陽萎不擧
●擧而不堅 ●交媾早洩 ●精淸精冷 ●不能種子
●身體瘦弱 ●頭暈目眩 ●精神不振 ●五淋白濁
●五勞七傷 ●咳嗽吐痰 ●痰喘吐血 ●腰腿疼痛

◎胃病肚痛◎膨悶脹飽價目大洋一瓶一元二角打十二元函購洋交郵局匯下原班回件一瓶加郵費一角半打三角匯兌不通郵票代價

婦女白帶仙丹

主治 ●婦人閉經 ●白帶肚痛 ●經血不調 ●行經往前 ●行經錯後 ●因毒小產 ●肚腰疼痛 ●子宮寒冷 ●久不生產 胸脹少食

●以上各症無論如何難治者用白帶丸一丸至一日夜婦人肚內瘀寒病塊保准下至十四日夜婦人肚內瘀血保准下淨下月安胎受孕產兒無病婦人不產不可自誤白帶仙丹一付定價大洋二元減價一半一月爲限函購回件 哈爾濱道外五道街口眞正福壽堂總經售

大力强腎丸

服此丸一月身體較前加重六磅特有奇效益壽延年以老還童

此丸大補元氣立足精神無論老年少年所患陰虛陽萎之症多年不愈速服此丸俟其藥性達到竄發陽道蘊蓄丹田陰陽鼓盪琴瑟調和復能壯筋骨補氣血添精髓返老還童常服此丸雖夜禦數女精神不倦不愧扶陽之秘寶補身之良藥也 ●主治破身太早 ●房事早洩

●先天不足 ●腎經虧損 ●房事過度 ●四肢無力
●色慾過度 ●腰膝酸痛 ●下元虛弱 ●夢遺滑精
●年老氣弱 ●陽萎不擧 ●情竇早開 ●陽莖短小
●交媾不歡 ●臨房畏縮 ●精竅不固 ●交不耐久
●見色滑精 ●氣血兩虧 ●精神恍惚 ●腰腿疼痛

定價現大洋一瓶一元五角打十五元謹防假冒 函購回件不誤

德國發明 **三達止淋丸** 主治五淋奇效凡患五淋白濁病無論如何難治一瓶保好大洋二元

美國發明 **花柳淸毒丸** 主治花柳諸症奇效無論如何難治花柳各病服藥一盒保病痊愈大洋二元

理門公所發明戒煙 **一粒仙丹** 實與衆不同保二丸斷癮奇效 不吐瀉。不痛苦。不悞事。百病不犯。價目一丸現大洋一元貳角函購欵到寄藥不悞忠告吸洋煙諸君不可自誤是幸

●**止嗽固肺丸** 專治勞傷咳嗽吐痰吐血肺病咳嗽痰喘等症服藥咳嗽立止保去根每付一角

張金茹肖像

一童商標爲記 謹防假冒 家病

登報鳴謝良醫 人人樂仙膏奇效

此膏貼經血不調乾血勞症奇

各省各城經售處列下

◆北京青雲閣華歐藥房 ◆開原廣和公
◆安東德順成 ◆海城永茂興
◆昌圖實聚源 ◆法庫永盛德
◆鐵嶺永慶生 ◆江省實善堂
◆寧安松江報 ◆江省東和堂
◆江省育生堂 ◆豐樂鎭成記
◆營口義興號 ◆松樹福和成
◆莊河縣成記 ◆西豐永興順
◆貔口益發祥 ◆新民利順東
◆八面城彩裕隆當 ◆開原灤縣福興永
◆本溪張碗舖 ◆天津鍋店街中西大藥坊
◆郭家店福盛厚 ◆双廟子中興永
◆長春中西藥房 ◆伊通天慶堂
◆寬甸縣復裕盛 ◆義州西福順德
◆公主嶺三合公 ◆長春興隆成記
◆四平街天德增 ◆呼蘭河十字街志仁堂
◆曾藍店三益興 ◆莊河德興東
◆通化縣興盛東 ◆通河縣中西藥房
◆榆樹縣北大街 ◆榆樹縣永聚福
◆天津南市第一台對過 環球藥房
◆吉林二道街 濟生藥房
◆奉天通遼縣 聚興當
◆新立屯 德裕慶
◆綏中縣南門裡 勝福
◆蘭西縣 中西藥房
◆長春四馬路 泰和藥房
◆奉天大南門裡 歐美大藥房
◆奉天鼓樓南 歐美藥房
◆奉天鼓樓南 和勝泉
◆天津估衣街中英大藥坊 ◆鳳凰城洪章號
◆錦縣鼓樓東福陞永 ◆北林子錦合藥局
◆大沽義和堂 ◆廣寧縣興茂福
大連西崗廣生堂 洮南富文街益興厚 獨家經售
◆溝幫子廣生永 ◆奉天軍署街

◆哈爾濱道外正陽五道街口四層大白樓便是 震泰報館總經理處

眞正福壽堂總發行 電話一百六十號

京奉線 北京到 天津 山海關 錦州 溝幫子 新民 奉天到 鄭家屯開 四平街到 吉林開 長春到

鐵路 長春發(南來) 寬城子 公主嶺 哈爾濱着 海拉爾發 滿洲里着 海林發 一面坡發 綏芬河發(東來) 哈爾濱着

[illegible]毛嗶嘰花素布[illegible]已於夏歷十月十六日重張新市特別減價[illegible]酬顧客之雅[illegible]以廣招徠[illegible]萬份彩彩不空[illegible]較前優厚[illegible]週知特登報聲明

本號主人謹啓

東三省新聞

▲奉天▼

○知事會議之所聞

王永江省長爲謀政治之革新特召開知事會議各縣知事多已應召蒞省參會開所議事件係(一)規定縣議會選舉議員期(二月一日起六月一日止爲初選(十一月一日起爲覆選)(二)嚴禁種烟(三)肅清匪患(四)提倡教育(五)振興實業(六)取締遊民(廣設工廠維持其生計弭匪患于無形)云

○銀行存奉票給息

日本各銀行收存奉票向無利息現正隆銀行奉天支店破除舊例自六日起凡在該行存放奉票者按日五厘給息云

○勒遷讓侵占地基

黑山縣立第五小學校地基被楊聘之侵占經省視學卞鴻儒查悉報告教育廳閻祁公亮廳長於五日飭令該縣知事馬吟龍勒令楊聘之將地基遷讓並予以相當處分以示懲戒云

○檢關偵探處撤銷

當局爲注重奉省治安防止奸宄擾亂計曾于戰事停止後在檢關設置偵察處專行偵緝奸黨茲以執政府成與維新各方亦趨和平該處自無久設之必要總部因已下令將該處撤銷所有檢關治安事宜即責成地方軍警處理云

○請准留守營停車

總商會前據各商來會聲稱與留守營鎮往來交易頗多快車到鎮不停頗有滯碍等情當經函請京奉鐵路管理局查覆去後旋准覆稱接准貴會來函以奉省各商號均與留守營鎮交易甚多而奉省商人又多爲臨撫昌三縣之人近以快車到該站不停凡與該鎮有交易者無論往返均須在檢關停宿以候慢車各商屢請轉懇將快車到該站時酌停幾分鐘以便商旅特函囑查照辦理等因事關便利商情自應特予通融除令行車務處轉飭於快車到該站時暫行酌停數分鐘以便商旅外相應函復即請查照轉知云云

○傳營長帶隊回鳳

東邊鎮守使湯玉麟所部第七旅砲兵營長傅奎山曾於奉直戰爭時開往關裡現在戰事終結自無久駐之必要是以該營長奉調於五日帶隊回鳳城原防云

○穆旅長電告勦匪

據軍界消息當局現接騎兵第一旅穆旅長電告境內起有大股胡匪到處搶掠民不聊生當於本月四日親帶所部三營分途勦辦藉資鎮懾而保公安

○蔡旅長派員來省

東三省陸軍二十五旅旅長蔡樹德爲報告防務請領軍需各項特於日昨(五日)派員二名來省謁見當局有所陳商云

○齊局長令查專照

省城稅捐局齊自尝局長以海關所發之專照於稅收上頗受有損失乃擬定按海關所發日期以四個月爲限逾限即須另行納稅聞已呈請財政廳一俟核准即須實行故該局長對於專照特令稅差嚴行查驗以利實行云

○魏局長過奉晉京

吉長鐵路局局長魏英武頃爲路政事宜須向交通部承商是以特于月之五日由吉來奉旋於六日乘京奉車晉京去矣

○佟道尹公畢回營

遼瀋道尹佟德一前爲地方某項事務來省向王省長承商辦理茲已事竣道署事務極關重要遂于月之五日乘南滿車遄返營口任所云

○孫知事來省請示

莊河縣知事孫孝宗現因辦某項要政必須請示辦理特於昨五日帶隨員二名搭車來省謁見王代省長候示祗遵云

○董知事公畢回任

長白縣知事董英森前爲稟陳各項要公來省面謁當局已誌本報茲因事竣該知事遂於五日回長白原任以重職守而免貽誤地方云

○陶廳長視察警署

警察廳長陶景濟爲整頓警務愼重省防計特於昨五日帶同視察員先往城裡第一警署視察畢旋即赴東關第二警署視察然後視察三四五署云

○測量局呈送地圖

東三省陸軍測量局前奉張總司令電開速將南京地圖製造二百八十份以備軍用該局馮局長當令各科趕辦現已製妥八十份先派張書記官送津以應需要云

○自衛團一部裁撤

年前成立之自衛團當局因農民担負過重已計畫裁撤茲悉各區村之分團部及主村以下之團丁現已先後裁撤僅團董總部仍舊存在然不久亦當完全撤消矣

○張知事記功一次

瀋陽縣知事張翹演就任以來熱心興學曾創立國民學校二十一處並提倡實業不遺餘力除核獎外又記功一次以資激勵云

○春節賞費之預聞

據政界消息王省長查春節屬員之用欵較陽歷年節爲鉅特命官銀號提供現欵百萬交會計科妥爲支配一俟就緒當於陰歷二十日內外發放云

○揀定撫甯縣區長

關內臨榆撫甯等六縣施行區村制已誌本報茲聞撫甯縣知事選擇該縣候揀區長十六名送省考詢現經省長揀定張國漢門占奎等八名試充云

○委任懷德縣警官

懷德警甲兩所歸併後總務衛生司法三股股員均行辭職該所新任所長榮鈞發乃向警務處呈請委任王化南爲總務股員王耀亭爲衛生股員叢玉山爲司法股員均經于濟川處長照准並發給委任云

○函送檢驗檢信生

奉天郵務管理局郵務長格林費前因漢文檢信生不敷分配曾於上月舉行考試刻已分別發表計錄取方士元等十二名該局復函送施醫院檢驗身體聞合格者僅三四名一俟覓妥保證當即入局辦事云

○本溪縣請派教員

本溪縣現因計畫添設小學二十一處需用教員卅餘名取材無所該縣知事白尙純特向教育廳呈請撥派祁公亮廳長以無由指派乃于五日通令各縣立師範學校省立師範學校遴照轉飭畢業生如有志充任教員者逕赴該縣接洽云

王省長通告月建錯誤

省長王岷源以十三年陰歷十二月大建係屬錯悞若不明白通諭恐於農事延悞殊非注重民時之道特於五日通令各縣知事各區長迅即通告人民週知十二月至二十九日月盡于乙未至戊申即爲乙丑年正月初一日云

○稅捐局長大更動

財政廳長王岷源爲整飭稅務祛除積弊起見刻擬將滿任(三年)各稅捐局長一律撤換如有未稱其職者亦在更換之列刻正在派員調査中一俟覆報到廳詳加審核即當實行發表云

○飭報區村長成績

省長王永江査各縣報告區村長成績區長尙有未造報者殊屬玩忽要政有造報區長而未及村長副甚或即乃制定區長暨村長副成績表於五日須發各縣限文到十日照式塡報以憑考核云

○糧服廠督辦仍舊

糧服廠督辦王大中自就任補充旅長嗜傳督辦一席行將另委茲據確息當局先前雖有是議嗣以人才難得加以更易該廠督辦關係全廠進行甚重因之已將是議取消仍擬由王氏照舊兼辦以免變更阻滯云

○警處申令禁煙賭

警務處長于濟川現因冬防吃緊煙賭實爲盜匪之源故特通令各縣重申前令嚴禁煙賭以防不虞而保公衆之安寧云

○高廳通緝僞造犯

高等廳據濱江地檢廳函請該廳受理谷振芳僞造文書一案於飭傳谷某時谷已聞風潛逃按訴訟條例第六十條規定以通緝書遂知各屬司法衙署及警署按章代緝趙梯青廳長遂即通令各警署及各縣署一體嚴緝云

○組織實業儲蓄會

儲蓄事業日益發達茲聞第三中學校長傅侶可及公立醫院長阮淑周等項又擬組織實業儲會股本定爲大洋六十萬元現正籌備中云

▲吉林▼

○張督辦注意匪患

吉林保安副司令張作相已履吉林軍務善後督辦職保安副司令部改稱吉林軍務善後督辦公署其所有公文已於新年後五日蓋用督辦關防聞張督辦此次由奉歸來對於吉省境內胡匪極爲注意已定責成軍隊及警團痛剿決不招降關於剿匪事宜內與王代省長熙參謀長鍾警務處長保衛團督辦處金處長安議防剿辦法一俟協議就緒即嚴令各屬實行並聞張督辦在吉停留數日即返奉天將來在奉度春節云

▲營口▼

○兩要人一去一來

補充旅第二團團長王劍秋氏因關於該團事宜須向張大帥面陳一切故於十二月廿一晚十一時搭京奉車赴津

又警備司令兼補充旅旅長李少白因有要公於十二月廿四日晉省惟有某項要公須面陳總座故返營後即行去津於卅一日始由津遄返云

▲遼陽▼

○學田地應行稅契

遼陽縣公署頃奉財廳訓令謂學校學田或由校購買或由私人捐給雖係公產然既足收益自應投稅故凡有學田學校其未稅契者均須補納契稅由私人捐給者亦應稅契更爲校產以資永固等因奉此特轉令教育公所通飭各校遵辦云

▲撫順▼

○師範科舉行畢業

本埠師範講習科講習期滿業經考試完竣於十二月三十一日舉行畢業典禮黃上將及各機關領袖均到場茲將開會秩序列下(一)行禮(二)唱國謌(三)校長白培莘報告該科一切經過情形(四)教育長官黃菊三監督劉子書所長孫伯英縣視學訓詞(五)教員韓介人訓詞(六)來賓警察所長(總務股員劉潤蒼代表)中學校長陳稔秋及陳壯飛演說(七)學生代表閻兆英答詞(八)唱畢業謌(九)撮影(十)閉會按該科原招學生七十二名除因病或特別事故請假及犯校規開除者不計外計畢業六十三人成績均屬優良若非該校長辦理完善各教員熱心教授恐無此良好結果也

○問卜胡同之火警

本埠鄧家坎北問卜胡同住戶廣裕生鞋舖於十二月三十一日早半時許由樓上忽然起火烈焰風騰勢甚危急諸人由睡夢中驚醒空手逃出以致鞋料物品均付一炬並延燒天聚增洪升魁同德長萬泰隆成隆德興隆東永聚東子餘卦舘等九家計樓瓦平房四十三間損失約七萬餘元迨日本消防隊趕到奮勇施救始行撲滅不然爲禍之烈更不堪設想幸午後二時許焚遺之樓牆因原築高而且窄殊欠堅固又行傾倒將東隣同順隆之房完全壓倒壓死柜夥盧殿明(年廿四歲)郭尙新年十九歲二名傷鳳鳴亭一名福順增之房一部份壓塌重傷者楊纖曹之妻柜夥馬元貴(左腿折)劉明等三人輕傷者康振鐸趙顯亭常宴清王增張楨等五人彼時幸有第一分所李樂山巡官帶警多人將該處之交通斷絕不然死傷之數恐不止此也此次被燬之戶即係去歲三月間該處大火所剩者彼時得慶安全私心竊慰不料今仍被燬燬亦云奇矣

▲大連▼

○新年中之青年會

中華青年會於新年元旦午前十時開會員全體新年互祝大會出席會員學生共計三百餘人先由會長傅立魚說開會之詞次唱國歌向國旗行最敬禮又次會員演說是日適值扶餘縣知事李毅忱先生來連到會參觀對於青年會之事業十分滿意當場捐助學費金票壹百元並演說來連之目的及在扶餘之狀況演說畢有該會學生會作餘興數種二號下午及夜間又由學生會扮演餘興及新劇劇名『一個可憐的女工』共分五幕一貧家生活二被革出廠三失業狀況四工友罷工五病院探病作得維妙維肖觀者爲之下淚甚有當場助捐者十餘人共洋二十餘元閉幕後該會向觀者說明互祝新年不能受觀者捐助之原委婉言將捐欵退却劇之感人至於如此演戲者之認眞出力可想而知矣夜間新劇名爲『軍閥寫眞』觀者亦彩聲不絕十一時始閉會云

▲蓋平▼

○周委員視查教育

奉省施行新學制已及二年實際上是否適宜利弊何若無法斷定省當局爲此特派留美新畢業之教育學士周守一氏調査全省教育事宜以便興革之二十一日午後七時該委員由營口來蓋下榻教育公所次日偕同張視學查視城關各學校畢復於下午四時召集教育人員假中學講堂開會指導行政與革各事云省周氏字天放現年二十五歲籍隸本邑熊岳城內新由美國畢業荷蒙省長特派此差靑年有爲前程遠大不禁爲周氏榮幸也

○李巡官提升區官

警察四區區官馬新三氏調陞營口某署長等情業誌前報茲陳所長以該缺不可久懸特調二區一所(駐沙崗台)巡官李維一氏接充四區區官李氏奉委當即辦理交代于日前赴湯沈池區所接收一切即於是日視事矣

○繭市風潮已解決

本邑繭市自經多人詐控變方糾纏業經數月前經王縣長會同稅捐局長安鶚辦法呈覆省廳昨經批回畧謂該縣繭商於夏秋間以兩萬一百餘包實繭空口賣賣竟搗至十萬餘包故違禁令搜亂金融殊堪痛恨惟念本年秋間受戰事影響地方元氣凋敝該縣會局既妥擬以實繭包數補稅欵八萬餘元姑准照辦仰即迅將稅欵剋日徵足解廳並永遠禁止設立繭市云云王縣長奉此當即布告周知而數月繭市搜案之風潮自此遂告結束矣

▲四平街▼

○兩商會調查堆積

本驛市兩商務會茲將陽歷年終兩街糧商院內堆積分別調査列左本驛院內元豆二千三百二十七石紅糧八千九百五十五石谷子四千八百八十七石苞米四百九十六石小米一千五百五十二石京子二千四百八十八石京米二千二百四十五石芝蔴二百三十石豆油一萬五千斤豆餅五千片站台元豆九千三百五十五石紅糧三萬二千六百七十九石蕎麥一百二十九石小麥四百五十一石苞米一千二百九十五石元米一千四百八十一石芝蔴三百八十九石小豆三百三十三石京米三百四十九石京子三百石谷子三百零九石大麥三百石小蘇子五百九十七石吉豆六百一十六石新市街糧商院內元豆一百五十八石紅糧一萬九千七百五十六石谷子三千二百八十八石京子四千一百九十三石苞米六千零七十二石京米八百七十八石蘇子六百零九石小米一千四百零十五石小蘇子二百石小豆二百四十五石大麥二百二十石蕎麥二百四十石站台元豆一百一十七車紅糧七車豆餅十八車雜糧二十四車小米四十三車云

▲遼源▼

○警甲隊協力剿匪

邑北五區界內三段地方有匪首四海吉星等率黨匪三百餘名到處綁掠勢甚洶洶當經本邑保甲孔教練員帶隊兵八十餘名於十二月二十四日與匪交戰對擊數小時匪衆兵單被匪擊斃隊兵一名傷一名擄去五名嗣經奪回匪即率黨向南胃虎免屯地方竄去於夜十鐘許正遇由遼派往剿匪之警察第二區區官呂殿甲及警察一分隊長王玉山二隊長高玉成一區保長王鳳山等二十一名在該屯被匪包圍當被隊長王玉山首先擊斃匪首葬一面一名斃匪三名傷四名併獲槍枝鏖戰至翌日天明七時許匪力不支遂將匪屍及傷匪用車拉走臨逃時復被該隊長區官等尾追數里擊下騾馬十一頭全鞍一盤于二十五日回所報告頗蒙所長監督嘉許對于出力人員及陣亡隊兵現擬分別請獎以資鼓勵而慰英魂云

▲哈爾濱▼

○地畝分局裁併訊

東省特別區地畝管理局設立之初於本埠馬家溝設一第一分局以利收租惟近因經費不敷求節省計將該分局歸併於管理局並通知各界云

○東路擬設囤貨所

據東鐵消息中東管理局長伊萬諾夫昨與全體職員議云北滿糧業爲中國全國之冠但北滿農人及華商販賣糧石者所得利益無多究其原因皆設出口之外商從中操縱之故耳然華商明知正故而終不能脫去此種拘束者資本缺乏而已故新糧上市之時不得不賣而出口外商長袖善舞即可自由操縱故吾擬由本路辦一囤貨機關彙理貸欵事宜糧石上市若行市不合聽其前來抵押且聽其待價而沽無論抵押若干日何時相宜准其何時出售此種機關一成立則外商即不能自由操縱矣中國方面各職員一致贊成先規定資本一千萬將來下星期即可提出理事會云

○特警處擴充分署

東省鐵路哈長綫三岔河站近年商業發達市面興旺王理堂處長因該站向設有特警駐在所人數不敷分配前擬將寬站分署與三岔河站駐在所對調移住嗣以寬站事務雖簡然亦特區之門戶隆爲駐所殊難控制聞已請准長官公署即將三岔河駐在所改設分署實行之期當不遠矣

○路警處愼重公費

東省鐵路路警處訓令各段云查路警經費原有定限各處用欵豈容濫支即有另外開支亦須預先呈請本處核准方可支用乃近查各屬時逾規章茲定自十四年起凡有開支須先呈請本處核示然後而行云

▲西安▼

○姜營長又出擊匪

西安縣境前經大股胡匪竄擾所有地方受害之善後事宜尙未辦理完竣故經商民迭次電請上峰挽留河防營長姜孝風氏在安以資鎭懾不意於月之念七日梁縣長突接東豐縣電話謂東豐縣之東北磐石縣英城子一帶有前次竄擾各縣之大股胡匪窠集成幫復行猖獗等情梁縣長聞訊比即知會西豐縣請派警甲馬隊二百人協剿其西安除留溫荊山警長率警甲預防外並令警察隊長馬子和率馬隊百人前往剿擊駐西安縣河防營姜孝風營長以東西豐西安三縣前經王省長訓令特派率隊防守而該匪幫之行踪距東豐西安約在百餘里殊屬胆大理宜迎頭痛剿以期殲滅乃於月之二十八早三句鐘率全隊及機關槍迫擊砲等連出發往有匪處實行剿擊聞姜營長對於東西流地理甚熟此番剿匪定報捷音云

○警察分隊長易委

西安縣警察第二分隊長(駐邑境蘐神廟)樊喜臣因事去職所遺第二分隊長缺關係游擊胡匪保衛治安必須遴委員接替方能勝任經警察隊保甲所長溫荊山查有前充西安警察第一分隊長蔡廣增前經送至省城警官補習剋已畢業回安充差多年而又新經補習人極老練武力素著故令其前往接充分隊長之職蔡樊二隊長現已互相交替矣

▲田庄台▼

○教育會長擬改選

據聞營口縣教育會會長厲捷三任職數年刻屆期滿之際訂於十四年一月七日召集全境會員假營口桃園小學校院內投票改選聞有會長薛者均乘此時機大施手段以期運動成熟云

▲綏中▼

○事務員另行委定

本縣教育公所事務員高鳳文君前於上年九月間曾被選爲第四屆省議員之職嗣由十月初間覆選後即於十月杪赴省任職當將事務員之職辭退遺缺現由縣委關桂瀛接充聞關君係省立第四師範畢業委任斯職定能勝任愉快云

▲懷德▼

○商民團行將撤銷

本邑士紳劉子生藉品三二君爲防患未然計曾開全體會議組織民團百名已誌本報幸經警甲所長吳鈞發擊捕有方加以各區官保長戰鬬奮勇匪等聞風遠遁現因匪患肅清該團實無存在之必要已於上月二十六日呈請縣署撤銷以節經費而紓民困云

▲柳河▼

○團練局已經裁撤

前因戰事發生駐防陸軍調赴前綫地面兵力單薄奉當局設立團練局鄉鎭設立分局招募甲丁以保衛安民爲宗旨開辦數月對于緝捕頗稱得力現在戰事告竣駐防軍隊已將調回原防現又奉到省令將團練局裁撤以維民艱杜坐辦奉令後遂於本年一月一日立將城鎭團練局一併裁撤探得淘汰人員及團丁等另有設法位置云

▲開通▼

○程煥忱請銷原案

開通永盛公經理程煥忱因被天義厚王人齊化民誤傷頭部請求訊究在案不料程與齊同商本街素無不睦並有紳商出爲調停和平了結請撤原案原文云爲請求撤銷原案免究事竊民於本月廿四日被齊化民誤傷頭部請究在案茲經紳商出爲調停念係齊化民管商本街從寬原宥是以呈請撤銷原案免究施行聞李知事准予撤銷翌日已予開釋矣

○粮業增加電話捐

本邑縣知事李成善於前召地方紳商各界公同開議擬辦四鄉電話無欵約用三萬元由糧石項下加添二成共同表決李知事呈請省署於十三年十二月批准在案李知事飭商會轉知所屬由一月一日實行查現在糧石已運出口三四萬石可少收一萬元有奇假設三月一日止足收一萬五千元亦可開辦云云

▲五常▼

○陳團長屢報捷音

五常縣陸軍第廿六旅十一團陳團長警三督帶隊張宮一二三營幷携有迫擊炮二架過山炮一尊及手流彈等來五剿匪大獲勝利各節已誌本報茲于廿四日在縣城隍廟高搭声棚與蕭亡排長張亡目開追悼會當于早八鐘陳團帶同全團長官目兵及劉知事異伯報提調張所長統九張總隊長精一督率警團及各界齊集廟外由陳團長對知事暨提調演說並各行禮節畢鼓樂軍號奏集該排長目兵雖死尤榮該團長在縣稍憩一日于廿六日復向東出發進剿行至縣東四十里響興子崗遇股匪大文字等匪數百兩相迎擊當斃匪首級卅六名雜色槍十餘顆受傷三營護營長一員排長二員目兵十一名陣亡正兵一名刻餘將各匪首分掛各門以寒匪胆外一面療治官兵一面開會追悼亡兵云

▲康平▼

○邵營長來康駐防

鎭威第二軍十四梯隊步兵第一團二營營長邵振九于十二月廿日率全部開抵本邑駐防席未暇暖旋即赴津

▲扶餘▼

○祝團長勦匪捷音

駐扶三十六團團長祝雲洲氏與保衛總隊長尹捷三會同出剿迭與大股胡匪接仗均誌本報於本月二十四日在邱家窩堡四合莊一帶與匪首九江龍名山等率夥匪一百五十餘名相遇均各鳴槍持有數小時之久匪勢不支當即獲得耳級八枚大槍兩支救回人票十名昳馬四十餘匹該匪因負創過重業經遠竄祝團長因天氣昏黑未便窮追是役官兵盡各安全足見祝團長調度有方尹總長擊捕得力云云

▲樺川▼

○胡匪攻陷肇興鎭

樺川江北古城岡所住之匪首四季好大傻等前日率領黨徒二百餘名到肇興鎭由西門闖入奈西門內地局騰野住戶稀少因防禦少弛故得長驅直入到該鎭商會該會人等均已逃避該會有預備防匪之火藥數十斤被匪翻出倒散滿地正在興高彩烈之際匪首進屋口吸紙烟抛棄在地火藥因而燃着藥發崩然一聲屋已飛騰燒斃匪徒數人焦頭爛額者不計其數未及多時該鎭防兵警甲趕勢猛擊將該匪擊退仍由西門逃走綁去人票十餘名回古城駐札勒贖云

▲舒蘭▼

○保衛總隊長易委

保衛總隊長張紫垣君武力頗佳到差年餘屢次擊獲賊匪並耳級馬匹槍甚夥人所共知該隊長近因陣獲匪首占中原案內賍馬與某省議員爭執發生意見故此堅决辭職遺缺以王克義接充于十二月廿八日交接已畢矣

○金營副提升營長

駐水曲柳崗騎兵游擊第一營營長張衍慶前因勦匪陣亡遺缺以該營營副金毓玲君學術兼優堪以升充業經鵬帮統力保呈請軍署茲奉回文照准幷發給委任促其就職云

▲長嶺▼

○胡所長請假未准

長嶺警所長胡鎭愷電請長假已誌本報昨奉警務處電令伊仍勉爲其難督率長警嚴守防務呈請長假暫無庸議云云

來件

聯治論(續)(吳甌人)

吾之聯省論

第四條　臨時政府置總統一人
總統由臨時議會選舉之
凡聯治國人滿四十歲以上者均有被選舉權
選舉細則另定之

第五條　總統就任時須有保護遵守公約之宣誓臨時總統任期至正式政府成立爲完了但得依法被選連任

第六條　臨時總統不得同時爲議會議員

第七條　臨時總統代表聯治國委派及接受使節臨時總統代表聯治國對外宣戰媾和締結同盟或條約但須經議會同意

第八條　臨時總統除法律別有規定外任免全國之文武官吏幷得使其他官廳行使任免權

第九條　臨時總統對於全國軍隊有最高命令權

第十條　各省中有不盡國法義務者臨時總統得用兵力迫盡其義務
國事裁判所之判定有不服從者臨時總統得用兵力仲裁之
爲軍定內亂恢復安寧臨時總統亦得用兵
上之一二三項之處置臨總統時須同時報告議會有反對之表示時總統即止已其處置
遇有急迫事情發生省政府亦得於領域內權用兵力並同時報告於省會省會不認可時失其效力國會或總統有反對之要求時亦停止其效力

第十一條　臨時總統應編制依據憲法成立之法律以國之官報公布之其公布除別有規定外自首都發行日算起三十日後即生效力
議會議決之法律在三十日內由臨時總統公布之
臨時總統得向議會提出法律案
臨時總統爲執行法律或基于法律所委任得依法定程序發布命令
臨時總統得制定官制官規但須提交議會議決

第十二條　臨時得酌給勳章榮典

第十三條　臨時總統得宣告大赦特赦減刑復權

第十四條　臨時總統有重大罪跡受議會之彈劾時由國事裁判所裁判之

第十五條　臨時總統有故障或闕位時所有總統之權限由國務總理議行之
國務總理于前項攝行時立即通知議會行總統之新選舉

第十六條　臨時總統所有行爲非由國務總理或主務閣員副署不生效力

第十七條　臨時政府以國務員組成之
國務總理及各部總長均爲國務員
除前項之國務員外另置不領部務之國務員二人至四人

第十八條　國務總理由臨時總統任免之其他國務員依國務總理之薦請由總統任免之
國務總理及國務員在職時須得議會之信任
國議會有明白表示不信任之決議時國務總理或其他國務員應即去職

第十九條　國務總理決定大政方針對於國會負責任
各領部國務員于其主任職務各對議會負責

第二十條　國務由國務會議議決行之
國務會議以國務總理爲議長依議事規則行其職務議事規則須得臨時總統之認可由臨時政府定之

第二十一條　國務員得出席于國議會幷參與其討論但不得有決議權

(未完)

本城

●奉天行市(一月十日)

大麥	一元五角〇分
小麥	二元八角〇分
高粱	一元六角〇分
包米	一元七角〇分
梗米	四元五角〇分
元米	三元五角〇分

●各地電報

緊要聲明

啓者本會現屆年終業將各項賬目結清定於一月九號於本會[illegible]十一號發給息金紅利除函達外特此登報聲明[illegible]

遼陽縣地方[illegible]會啓

行市及糧市

小豆	二元[illegible]
紅小豆	二元八角○分
白小豆	三元○角○分
花小豆	二元七角○分
吉豆	三元三角○分
合豆	一元八角○分

豌豆	二元[illegible]
稷子	一元六角○分
芥子	一元六角○分
蘇子	一元二角○分
稗子	一元 角 分
稻子	二元三角○分

小米	二元[illegible]
江米	四元八角○分
晚米	二元八角○分
稻米	五元三角○分
糜米	二元五角○分
秋米	二元○角○分

上海標金 二五六兩六○
錢鈔行市 大洋[illegible] 六八分七
◀金銀行市 寄付 最低 最高 大價 一月十三日限米換金 一三、九二 一三、九○ 一三、九五 一三、九二
◀錢行市 現大洋對小洋票 九元七角○分 天津中交票每元換小洋 九元五角五分 哈爾濱現大洋票對小洋 七元九角○分 金票對小洋票 三元一角○分 鈔票對小洋票 八元二角○分
天津匯大洋 元 角 分 北京匯大洋 元 角 分 關裡匯小洋 匯元 角 分 大洋券票匯本省各地不加匯金

……恐年久失查發生意外此後仍望……舊章照辦理否則無效特再聲明

大連福順厚謹啓

台安德源增燒鍋及雜貨租坐意不作財東……爰於舊歷八月十六日將本號貨物出兌與德源增……保事項概由振記負責東財東完全脫離……

自由論壇

◎投稿者注意 本欄歡迎投稿任憑作者對於國事及地方事宜自由發揮意見有所批評然須出諸公正平允如有意詆諆或藉以攻訐各個人者本社一概屏棄並須具眞實姓名於稿尾以杜流弊

▲盛之極乃衰之始 直系頻歲戰征所向披靡而首次直奉之役實居其最一時風動之盛舉國驚魅帖耳趾高氣揚莫可一世寖假而驕蓄睥據中央壟斷全國之政權何其盛之極也於戲直系主幹平日孜孜所期者於茲俱償滿足無遺正所謂種之纍年而穫於今日信可云不負所期矣所期既滿其心未免亦滿滿則驕驕則忘忘則諸般反前且人情共利惟難以致變親爲疏化恩爲怨倒戈反噬肘腋變生考諸天下之事凡未滿以前何嘗非如自朔至望之月也漸長而漸盈及乎既滿又如自望至晦之月漸缺而漸盡矣蓋物未滿則有增既滿則招損試翻閱五千年來之節策何一非盛極而衰甚矣哉世事之不可滿也直系不知滿之可戒遂擊離析向使其不敢自滿曹氏不入白宮雖宵小攬閫吾恐其不能進一言彼縱甘心舐痔其奈吾嫌之舌躍何秉其數載所經營者汲汲而推之豈不沛然若決江河順流四溢孰能之禦統一之功易若反掌奈何不是之圖而遽進高位竊踞禍起蕭牆爲灰致天下後世之笑或曰洛吳每于外事言詞便便何於本系關乎存亡者竟不能一爲補救殊不知曹氏左右胥小重重環拱搖尾乞憐閫吮癰一洛吳而爲梗是不啻杯水車火非水之不救實火多故也溯夫去年今日曹氏之志得意滿莫可言喻曾幾何時竟作階下之囚欲求齒於齊民且不可得寧非盛之極而衰之始乎曾文正公平髮逆後位列公侯兄弟子姪俱登官籍嘗語人曰天道惡盈今吾家祿福滿堂恐招天嫉而日夕兢兢惟失墜是懼命其居室曰求缺齋洵乎賢者之用心非衆人所能也（趙北布衣子撰）

▲京津道上之刦案 前歲臨城刦案中國政府已深受外人之指摘懸案年餘最近始告結束乃一波甫平一波又起京津道上又發生與臨城同出一轍之刦案不亦異乎 雖然臨城事件發現於津浦長途之上防護未周猶可說也而京津咫尺之地政府不知儆前毖後得辭其咎乎最可怪者交通當局日言整頓路政而不幸之事則輒見不窮嗚呼政府（漁）

▲李彥青非死於罪而死於不幸 李彥青藉勢弄權營私舞弊執行槍決聞者稱快獨是一般軍閥政客攘奪政權立致數千百萬暴富試問所得薪俸幾何非侵吞國欵貪贓枉法從何而來若按贓欵之多寡定罪名之輕重則李可以不死暴富之軍閥政客應淩遲矣噫有強權無公理得勢者生失勢者死有幸有不幸而已（獨醒）

東三省雜報

△奉天▽

限期到校
安東東邊商科高級中學前經教育會在省代招新生業于本月三日考試錄取二十名經該校於五日牌示新生于十三日以前塡寫志願保證各書赴安東本校報到逾限即以備取遞補云

協助保安
舊年將屆宵小思逞警廳陶廳長爲保障商民安全起見除飭警察添卡巡邏外並令各署消潔夫於每夜六時至十時各持鈎桿分段巡查協助警察保安云

劣貨欺人
西華門志誠信洋貨店日前有一南方人使小洋三元買去毛線襪子一双僅穿三天即已破裂該南人知係劣貨復來質問詎知該店櫃夥一味支吾兩方爭執甚久幸經旁人勸解謂以後勿再向該店購買劣貨免致受騙而罷說者謂民國三四年時該店因債務被官署查封拍賣所受損失甚巨今售劣貨殆欲以資彌補云

定期滑冰
滿洲運動協會發起定于二月一日開全滿滑冰大會地點假滿鐵俱樂部滑冰場已向中日各方面徵集與賽人員屆時競賽云

提分紅利
經理財政機關每屆年終均將本年所獲紅利提出若干請准當局分給各該管內人員以資獎勵現舊歷年關伊邇是以各該機關赶將應劈花紅預備提出以便請准早日分劈云

商業競爭
北市場各項商業漸臻完備惟海貨尙付缺如茲經鄭羽豐發起在十間房松齒醫院後街設立豐記號專由大連營口等處運來各種海味魚翅海參鮑魚蟳黃蝦米批發零售並爲招徠顧主特別減價一個月

警察偏袒
小西邊門外路南同順成煎餅舖日昨有人前往小食舖食畢給以銅枚該舖拒而不受非要紙幣不可因之爭吵旋經該處警所巡長帶去大施判斷一面申斥吃尖餅者一面袒護賣尖餅者並曰如用銅枚須以十二枚作一角若過半毛且不准行使不知當局早有布告銅元十枚爲一角通行無阻若該警察之判斷未悉根據何種法令云

招領失馬
小西邊門外商埠警察局據西塔分駐所巡長王士元呈稱該所巡警袁某於守望時拾有赤色騍馬二匹無人認領旋即送交分局轉呈前來請爲招領孫局長據情已於四日佈告招領云

施醫時間
小西邊門外一經路醫學博士略爾扎那夫爲招徠計定自本月六日起無論貧富一概施診兩星期不收分文其時間上午十時起至十二時止下午四時起至晚八時止聞該博士除擅長內外科外對于花柳一科尤具特長並聞其夫人尙精于產科云

幸未被竊
大東邊門外住戶陳某素以包工爲業四日晚十一時忽有梁上君子撬門而入適隣戶劉永生出外小便賊即驚逃幸未被竊但陳某尾追多時亦未追獲云

刦車趣聞
城北偏臉子村住戶安成五之馬車三輛於四日早來城拉甕行至上下屯子村突來刀匪三人將車攔住盡數赶去適有上下屯子于某擬坐空車進城乃在車後急追之匪亦爲被搶者即將于某痛毆于某大呼求救道旁有一郭姓知途中有警放槍示威匪即赶車逃走于某歸告家人被安氏車夫如何痛打勢必興訟其兄復乘馬追至城詢問並無人見安氏車來于某懊喪而返殆知爲匪所打頗稱倒霉不止嗣因有一馬車無車牌僅赶去馬車兩輛安氏刻已呈報緝獲云

因賭賣妻
城南某村農民胡玉忱月前來城誤入賭窟輸欵一千餘元除將地畝變賣外並將髮妻某氏賣與娼寮得洋三百元藉償賭債云

小偷被捕
日昨（五日）下午二時某機關偵探在西門臉捕獲小偷王某一名當由腰中搜出錢包內有奉票十數元比即帶署罰辦云

車夫倒霉
洋車夫張三昨（五日）上午在邊門外拉客至北大營講妥價洋五毛迨經拉至客即下入營張某意必前去取錢待至鐘餘未見出來始知無處索取遂懊喪而返云

△營口▽

派員調查
田莊台稅捐分局主任某因於稅收有不實不盡處朱調堂局長徹有所聞於廿六日特委該局稽查委員榮甲忱前往澈查以收實剗經數日權稽查尙未遄返云

檢驗隊兵
補充旅第二團各隊兵士其中半係各縣送來之壯丁查此壯丁又係各鄉村僱傭之流多係游手好閑染嗜好者近被該團長查悉不良之行爲於十二月廿九日飭軍醫檢驗各隊兵聞共檢出身体不良及有宿疾劣痕者二百名之多當即革除云

舞弊被撤
大高坎稅捐分局主任關某於某日經該局粮車十輛計粮六十八石該主任祇報十八石呑沒五十石事被朱局長聞悉即將關某撤革委該局稽查鄭永新接替又附城嶺屯稅捐分卡長范某徵收糧捐四十八石呈報僅十二石亦被查出撤革委王某接替均於廿八號交接云

△蓋平▽

會議清賦
自十月一日省令准他人首報地畝寔行後本縣各區數十起惟各首報人爲眞正力田農民者幾無一人大半劣紳莠民勾串聯絡彼此互報以致閭里騷然糾紛無已王縣長有鑒於此特於月之十日召集八區區長來城會議諭令雙方不得爭執由區長及清賦委員等妥爲處理務以和平解決爲善云

區官榮陞
警察四區區官馬德柱氏由前清巡警總局書記長積功遞陞洊至巡官歷任一二四區各區官前後十五六年精明幹練爲守兼優寔吾邑警界不多得之人才也月之十八日接其至友來函薦爲營口某署長等情該區官當即具呈辭職預備交代以便前往涖任云

△鳳城▽

裁撤民團
前以奉直戰事各地駐防陸軍均開拔前線地方防務空虛雖有警甲恐防範不週故按各村實行抽丁籌辦民團以補警甲之不逮現在戰事平定無需民團之必要以省欵項而節輕人民担負本縣已奉省令民團裁撤矣

有碍交通
本邑南街烟袋胡同內北往爲通衢之要路非泉汲水頗屬便捷該處商戶等後便門臨于斯道辟常任意傾倒汚穢勿論若遇冬令降雪紛紛推出于道閉門不顧而附近各戶等亦隨意拋棄現在積雪如山車不通軌道途阻塞若至春暖溶化穢氣薰蒸行人掩鼻實于衛生交通有碍是此通衢便利之路而變爲汚穢場也望負管理之責者佈告禁止以重衛生云

學校招生
本城清眞學校校長李子秀到差以來對於學務進行不遺餘力現又與各紳學董等校議籌畫經費擬過年招高等一級以資發展教育而便造就人才刻已計畫妥協現已佈告招生望有志向學者速到該校報名可也

△大石橋▽

苛罪病民
日昨有農人某由家拉來小米一石五斗行經蓋局鐵嶺屯稅捐分卡因以天時尙早該巡差等均未起牀該農人以其係赴橋售賣至橋上捐亦不爲遲乃竟催車前往行約半里該巡差等知覺搴起追之奈車已至橋將稅上完矣該巡差等無法只令私給小洋五元該農人以情出無私何能再給後巡差等大怒竟用繩綁回強逼罰大洋二十元了事始放之歸現該農人以生命所系僅有此石餘之小米以備一年之化消今被扣全無淚眼汪汪似不欲生噫似該稅卡如此苛罰吾等小民將何以爲生矣

△本溪▽

殺人行搶
距縣十五里西三家子界大青溝有住戶由某於日昨二十七日夜間被匪潛入屋內將由某槍斃搶去奉票九十餘元潛逃無踪當經警甲四出查拿究竟能否捕獲容訪再誌

△昌圖▽

一方保障
七里界警察第三區巡官何子江品學兼優精明幹練歷充警差成績卓著屢蒙上峯所嘉許深荷鄉耆所敬仰近以冬防緊要該巡官尤能不辭勞瘁躬率長警梭巡道路夙夜不怠以致宵小斂跡閭里安謐云

行劫被捉
邑南城子溝屯住戶甄連剛于十八日出外辦事歸時道經土台子地方天已昏黑見二人尾後追來一持菜刀一拿木棒即將甄連剛頭部砍傷數處血流淋漓劫去錢鈔十數元而逃矣甄某即報告台子溝警察分駐所該所巡官孫匯源聞報之下立刻前往星夜追擊以期賊破獲並勘驗肇事地點考查行跡諒該賊難以走遠於是由附近各村搜尋擇要設卡嚴行盤查遙望一人行色慌惶當即盤詰視其衣有血跡即行綁縛略加審訊該犯供認姓張名儉外號大酒包確係砍傷事主之正犯該犯亦知証據確鑿無可諱飾竟直認强搶劫路行兇不諱並供稱有夥匪宋鐵匠預先合謀劫財表分現仍在家藏匿巡官即往城子溝宋鐵匠爐處將宋鐵匠拿獲並出兇器菜刀一把木棒一顆已于二十三日將正兇強盜犯張儉鐵匠二名即兇器一併送交警所轉送縣署依法懲治矣

△錦縣▽

控案何多
本邑軍事甫息訟案迭出非告村長呑欵即控百長匿財日見不乏現下有東達子營北鄉双台子亂山堡子與西鄉網戶台東南鄉仁字段等處均係控告村長副侵呑會欵尙有聚賭抽頭魚肉鄉民等情未及半月控村長者竟如此之多云

慘殺幼女
西北鄉錦義昆連之境寬佛寺村住戶崔某之妻何氏雖與其叔早年分炊仍在一院居住惟其嬸刁悍異常崔某夫妻屢受伊侮辱近又無故生風尋何氏刁罵該氏氣憤塡胸懷一時愚拙將自己懷抱九月之幼女戕斃後經戚友鄉誼出爲排解由此該刁婦遷移不准在同院居住事即了結可惜襁褓之幼女無辜遭此慘斃實與人道攸關云

△西安▽

慨捐鉅金
西安縣署前奉總司令部與王省長之訓令凡各縣均應認募慰勞金以資給獎軍士在案梁煥一監督奉令後竭力募集俾早日報解茲有安街富商魏化南係天益長櫃東歷充西安商務會長宋性存厚見義勇爲梁監督與河防營長姜孝風均與魏君相善故將此次奉軍戰勝之經過情形與魏君詳細言之所有前敵各軍士之勇敢令人欽仰魏君即慷慨性發比將自己積蓄奉洋一萬元儘數捐助慰勞費於月之二十八日已繳西安行政公署經梁監督將魏君急公好義之舉備文分報總司令部及王省長鑒核備案云

△西豐▽

婚禮誌盛
西豐縣警察總隊隊長周岐山君於十二月二十七日（即夏曆臘月初二日）爲其長公子完婚日各界首領登門祝賀者有商務會長夏晉霖李東園電話局長曲化封以及各區區長各區區官分隊長等均有贈品彩帳數十架當時門前車水馬龍極一時之盛云

檢驗命案
第一區巡官譚道煌於本月二十五日據本城東門外警察第五派出所巡長報告是日早晨該管段內商號福順長木舖後大門外倒臥一無名男子年約二十餘歲於是夜間不知何時倒臥該處因病身死等情譚巡官據報當經呈請縣公署詣驗繼王泉知事據此即派委檢察員閻榮三帶領員吏前往驗明確係因病身死當飭該管百家長等領埋標記招屬認領聞該死者姓張係成衣手藝云

△大屯驛▽

烟館趣聯
昨據南屯友人來云該屯有某甲曾售鴉片有某乙乘夜無人於其門首粘貼聯一付上聯云（因火成煙若不撤開終是苦）下聯是（官舍作館入而回頭始爲人）頗足解頤云

△北山城子▽

匪警頻傳
頃聞大股悍匪仁義軍率領黨羽千餘名由西安竄到東豐四平街東北一帶距山城子八九十里之遙朝發夕至是以商民慌恐經海龍縣知事將陸軍第七旅黃團調至本鎮一面守鎮一面赴胡仙堂白銀河等處截擊有此勁旅山鎮可保無虞矣

△通遼鎮▽

演戲籌欵
東鎮饗知事前奉省令設法籌募慰勞金史知事除通令各區遵辦外茲經公議在南北市場演義務戲六日由十四年一月一號起至六日止現印刷紅票數千張分發各界購買者非常踴躍云

△綏中▽

保甲獲匪
本邑北通熱邊向爲胡匪出沒無常之區自入冬以來熱屬凌源界內匪勢甚熾竄擾爲患當經本縣瑞知事督飭保甲所長及各區保長率領甲丁於沿邊一帶扼要防守當於上月三十一日捕獲匪首李殿有一名及該匪同居之婦人劉李氏一名業經派丁押送來縣矣

△懷德▽

警政一新
查地面之安謐全賴警察之維持警察之良好尤賴警官之得人自警甲所長樂鈞發涖任以來對與應興應革一切事宜非常認眞如總務股員王隆棠品學兼優司法股員陶叢恩品端學粹行政股兼衛生股王朝宗作事認眞加以警察所巡官柳長政一分巡官張仲三二分所巡官王錫春均克盡厥職云

△柳河▽

梨園復活
本邑自復盛茶園今秋因生意蕭條歇業已來至今數月無人承辦茲有山城鎮萃仙茶園園主張某由該園分出坤名若干角隨箱抵柳即於上月二十八日開演觀者滿園大有擁擠不下之勢云

△五顆樹▽

人販宜禁
本鎮東頭住戶曲某（係吹鼓手出身）與馬姓婦夥度數年之久因行業刁零衣食窘迫遂異想天開於去歲十月十六不知由何處化吉錢六萬七千買一婦人於今年七月初旬賣與王某得身價錢九萬六千吊日昨又在某地買一婦來至今尙未售出此等人販有關人道望該管長官有以懲辦之也

△雙陽▽

局長易委
本邑硝磺分局長崔丹儒因某項事故被總局撤委所遺一席由總局暫派趙某代理新局長於日昨至雙辦理接收事項云

胡匪傷人
本邑前竄來股匪搶掠被軍警痛剿業已遠颺人民幸得安謐月之二十八日南三區界大腦袋山處突發現胡匪六名攔路劫奪有太陽嶺居民劉清國家道殷實令其晚人跟車拉運租糧由臨村返回行至該處天晚與匪相遇劉某見匪畏懼即向家飛跑該匪鳴槍不料射入劉某腹部即時殞命經其家人報告警團四出追緝該匪已杳如黃鶴矣

△山河屯▽

創設中校
本鎮向稱繁盛之區人民之開通較比他處尤早查鎮街原有縣立高初兩等小學校不足以廣學業當經士紳王錫侯王蔭波于乃賡傅景煦苗公田等爲促進文化起見擬再創設初級中學一處俾地方青年學子前途有所廣益其倡辦之欵項除各紳資助外一面實行勸募業已稟請教育當局諒不日奉到回批即行成立矣

△烏珠▽

城南匪訊
城南石頭嘴村距城七里許于二十二日從五常串來大股胡匪二百餘名經保衛附團隊長宮子楊報告新任監督林公聞報派兵往探又派兵防堵又函請五營營長李蔚然派隊往剿胡匪聞風始奔同賓縣境去矣

清除街道
新任林監督下車伊始見街道兩旁大雪堆積即刻派警察一區通知商家掃除積雪清潔街道觀此則知林公於一切政治將必有一番整理云

缺乏路燈
前次商會會長擬設冷氣燈八九座已誌本報迄今多日未見操辦不知被何故遲悞按路燈一節振興街市便利行人此刻街衢夜間沉黑異常漫不見人不惟行人不便且恐宵小之徒乘機滋事查烏珠爲四通八達之區街市振興路燈未設實屬缺點望有管理之責者速整理焉

△舒蘭▽

偷稻受罰
邑南燒鍋甸子屯居有朝鮮人金姓種稻爲生曾於十二月十六日被本屯李大毛偷去稻子一石五斗近經金某訪明即赴一區附團一保防所報告當經李保長飭將該犯傳案並搜獲稻米判李大毛賠償失主金壹萬七仟吊此外該保又勒罰吉錢貳萬伍仟吊肥猪一口白面壹百觔方能了結但未悉該保擅自苛罰係照何種章律有此種制權且不知罰欵歸于何項抑入私囊歟殊難索解

△長嶺▽

開釋無辜
駐嶺防軍步二營江營長查明陣獲桑青和係蚩蚩之農氓並非匪徒昨廿七號經紳民魏鶴年等具名保伊回家安度當蒙俯允釋放矣

雪兆豐年
嶺邑今年春秋雨澤稀少異常亢旱故近日來天氣晴暖行人車馬擁塞街衢非常熱鬧詎二十七日早天氣驟變陰雲密布風動塵飛行人迷目待晚十時風勢稍殺大雪紛飛翌日遠眺一白如玉豐年定可卜也

飽受虛驚
昨晚八時許由北門外奔來一羣農氓奔馳驚惶失色據云被匪尾追不及後經詳查始知鄉團疑彼爲匪彼疑鄉團爲匪云

暗娼宜禁
東門外南二段有趙姓少婦年已雙十貌頗不惡並勾引某商號執事之孫女香蘭迎新送舊操皮肉生涯每日招惹狂蜂浪蝶結隊尋香有管理之責者何不取締云

△樂安鎮▽

指官詐財
鎮東南高家窩堡一帶於本月初間有呼蘭縣派來稽查張金生一名係因調查征兵事宜詎料該稽查居心不良帶假道人一名（宗明强）該道人身著黃道袍携帶鎮宅神符各處散賣每張售錢一二百吊并與張稽查狼狽爲奸欺詐農民如查征兵事項令民戶出甘結一紙即索市錢一二千吊而民戶稍有來遲者即以抗違論苛罰市錢七八千吊如稍有辯論者復以刁難嚴重罰辦總計欵收江錢不下廿餘萬吊事機不密被該處人民窺破聯名具呈呼蘭縣署如何罰辦容訪再誌

△呼蘭▽

住戶被搶
本邑南大街四恒胡同內住戶魏香五係福慶公銀號執事家道小康於日昨十二月廿八日晚九時突入步匪三人各持木棒進屋恫嚇强索財物搶去貉絨皮襖一件皮馬褂一件江錢數百吊搶畢潛逃嗣警察聞耗尾追早已杳如黃鶴矣

△肇州▽

拏獲賭局
本邑警察第一區區官蔡常鈞氏涖差以來兩月餘矣對于烟賭甚爲注意派警各處明查暗訪昨十二月二十三日查知縣東北距城十八里白坟孫家園子地方有賭徒無賴等暗設賭局抽紅漁利該區官帶警多名尋至賭窟衆賭徒正呼盧喝三之際上前抓獲賭犯十一名起出賭具若干今晨一并帶區不日送縣罰辦矣

人事通訊

▼字數不得逾四十二字
▼括弧空格亦照字計算
▼回答由直本人接洽

◎哈爾濱黃錫祺兄鑒哈別年餘念甚去哈數信未得示覆不知現在何處祈速示知（奉天電報總局宛文承具）

◎王允忠婿鑒汝家赴江八載無音予往往尋女中途失明希速來昌圖八面城祖師廟迎接全命（李雲廷啓）

◎白新堯兄鑒魚雁罕通結念矣如現在何處充差示知爲盼吉林同賓統帶部（張靜菴啓）

◎顧兆忠胞兄鑑今秋以省他往不知所去何處堂上盼想如焚祈兄見報速示詳音告知去處（顧兆臣具）

◎胞兄張壽彭冠五鑒外遊貳年音信未通老母妻弟掛念非常現在何處速來回信（弟張壽愷具）

◎張富春景如兄鑒刻在何處近狀何如祈賜知（葫蘆島海軍學校關繼周啓）

◎陳浩然兄鑒刻在何處充差祈賜知以釋渴念（葫蘆島海軍學校關繼周啓）

◎常起良九舅台安赴外五載未通信音現在何處賜以回音以勉我表兄不知下落雙陽縣天德堂（李增齡）

◎關恒烈翁鈞鑒刻在江省何處旅況何如祈即函知藉釋懸念（葫蘆島海軍學校關繼周謹詢）

◎步兵五十七團三營劉春生鑒茲因不知顧兆忠之去後祈閣下見報示知奉天眞正振武（顧兆臣謹具）

◎奉軍某營開原人李長青兄鑒別數載尺素未通念甚不悉現住何地何差賜覆爲盼開原公濟棧董士英啓

◎王銘閣鑒兄前充山林警備隊排長不知現在何處作何事速覆由吉林寧安東京城騎兵第七團（薄振瀛）

◎范祖培弟鑒久別音音不知現在何處作何事速覆自吉林寧安縣東京城騎兵第七團（傅鐵軍）

◎第六軍軍需處鄭維謙並三胞兄久未來函二老終日念念祈速來信爲盼長春吉林警備隊統領部鄭維理

◎鐵嶺黃文閣紫宸先生鑒久欲通候鴻雁難投祈將通信處指示爲盼長春吉林警備隊統領部（鄭維理）

◎醫山龐老師鈞鑒數年睽違不知現官何地念甚請示教奉天小東關東成店轉關濤鏡即妥受業楊鍵叩陽

◎關純嘏譜兄電冬月初過舍留步片刻未獲暢叙即由奉之海現就職及近狀詳示奉天小東東成店關濤鏡

◎張曉凡弟鑒自奉直之役數月無函湯想之誠夢寐爲勞現駐何地速賜回玉寄吉垣機關槍營（梅秀峯啓）

◎楊天朗弟鑒戰役以來互未通函幾度蟾圓夢想神馳不勝念念現駐何地回玉速寄前通信處（梅秀峯啓）

◎岳州方熊谷電十一年春撫順別後三易寒暑未悉現在何處作事請示奉省小東關東成店轉（關濤鏡）

◎安東鄂名武電久疏音問不知在舊柜否營台同學現有否在省作事請教（關濤鏡叩）通信檢本報前二條

◎王欲芳兄電見好久不見了每欲裁箋問候苦無投遞念念望祈見報速覆長嶺長濟醫院長（張佩馥啓）

◎閻新三兄你幹什麼呢把住址的地方所幹的事情賞給我一個信不好嗎長嶺長濟醫院（張佩馥敬問）

◎傅碣胞兄鑒別數載舉家想念飲食閒現充軍旅防何地速復明去家念藉候冬安海城感王案傳生誠

◎佟怡星兄電拜謁無由悵甚省選補時投入二名迄今未晤現住何處祈示奉天小東關東成店轉關濤鏡

◎趙常安壽山弟鑒義別後已經年矣不知弟現充何差務祈速示知爲盼吉林樺川縣火藥局（徐爾康啓）

◎唐仁甫弟偉鑒別後數年未通音信不知弟現居何處念甚速示知爲盼吉林樺川縣火藥局（徐爾康啓）

◎房書奚玉仲升苑敏則吳漢橋劉孟起諸兄鑒祈通信（陸軍大學校金殿榮敬詢）

◎農安縣子範管中模兄鑒聞馮蓮伯云兄在綮東四站稅局曾再再函詢未蒙示覆（高子元住長嶺教育局）

◎劉冠傑兄鑒多年未聞芳訊苴幹何示知長嶺長濟醫院院長（張佩馥）

◎張程九兄鑒別後魚雁鮮通念念不已現充何差示覆長嶺（張佩馥啓）

◎張振南兄鑒久違芝光時切馳思刻充何差見報速示爲盼長嶺縣長濟醫院院長（張佩馥啓）

◎新民振之于金壁兄鑒在嶺別後音容飄杳寢饋馳系現居何處示知爲盼長嶺縣教育局（高子元啓）

◎雙城縣徐枝珊韓子衡兄鑒現幹何事示知長嶺教育局（高子元敬詢）

◎張印濤兄鑒多年不見了現居何差示覆長嶺高小校（高子元啓）

批示

◎省長公署（五日）
▲羅振昌 呈爲拐民婦一案縣署未予查究由批仰鳳城縣查明核辦具報
▲常錫文 呈首報熱地升科村副不予加結請查究由批仰瀋陽縣查明核辦具報
▲張史氏 呈推事濫權違法妄押無辜請查辦由批仰高等檢察廳查明核辦具報
▲關呈祥 呈假藉檢舉希圖漁利請准原業承領由批仰瀋陽縣查明核辦具報
▲郭俊城 呈法官偏私濫行裁判請查辦由批如有不服着即依法上訴

◎財政廳（五日）
▲劉永才 呈違章檢舉請飭縣撤銷由批赴縣呈請核示
▲金殿文 呈原領地照丟失請飭縣以照換領部照由批仰西豐縣集訊呈報以憑核辦

◎清丈局（五日）
▲王連慶 呈報撫順縣富爾哈村山荒由批飭縣查勘呈奪
▲劉萬升 呈川契孔急久候無期請飭發由批仍不准行
▲吳富有 呈派員丈放以便價領由批仰候派繩彙案核辦

……清理人 項 太 啓

來函照登

盛京時報館大主筆先台鑒頃於十二月卅日貴報更正欄內載有陸軍騎兵十五團團長蕭國慶代松昌聲明其孫現在均已成立各有正業那氏守貞多年頗稱賢淑改嫁一層並無其事關存厚關存德關存秀均係松昌親侄佐領管轄論私是族叔那氏生有三子人係廂白旗四甲佐領論公則松昌歸昌係鄰人族叔那氏是松昌親侄媳婦楊汝舟爲妻一節讓之不勝詫異查松已故親侄倭木順之妻那氏業已改嫁人既爲本旗佐領又負有關姓闔族全權首席之責知之甚詳似此無知之徒假借松昌名義信口造謠喪心病狂鄙人與松昌原係叔侄尙稱和美因祖遺祭田地二百七十餘日訟爭十餘年之久皆係李道三等訟棍隱匿叔翁不現假造委任私刻圖章代表出庭明爲幫訟豈寔欲將關姓之產據爲已有此項祭田雖經三審判決執行在案而各地戶仍是耕種如故至於蕭國慶叙各節均係揑造之詞恐傳聞失寔除呈保安總司令部及撫順分庭出具保結切實証明那氏並無改嫁並懇徇傳國慶等到案質訊澈底根究外特此相應函請貴報速爲更正以保名譽而全貞節是荷此請

著安 廂白旗四甲佐領瑞海謹啓

逕啓者頃閱貴報本年一月五日東三省雜報欄內載有兵搶雞蛋一則查皇姑屯係在敝署管轄境內且署部亦即駐在本街日來並未聞有此種情事亦無人向敝署各長警報告又遍詢皇姑屯一帶各商戶亦均稱並無其事本日並迭准各處紛紛電請查詢等因除已據情逕行分別電覆外相應函請貴報請煩查照迅予更正以昭核實此致

盛京時報館 奉天省會警察廳第六區警察署啓

新刊介紹

▲『青年翼』十二月號本號要目時事評論我國礦業目前之急務非基督教大同盟宣言將來的大戰文復興？定價冊三角發行所大連『新文化社』

▲『南滿洲三港仲繼貿易』（日文）自十年至十三年之大連牛莊安東三港貿易統計表非賣品發行所大連『滿鐵庶務部調查課』

▲『亞細亞露西亞の國土より產業』（日文）全書三百餘頁非賣品發行所同右

▲『長春商品陳列所要覽』（日文）內容沿革業務概要出品物取扱規程業務概況對支輸出貿易品に就りて一般注意す可事き項長春案內職業別商工人名錄統計等數章發行所長春該所

▲『我觀』（日文）正月號定價一冊三十五錢發行所東京『我觀社』

▲『新聞討論』（日文）十二月號定價一冊金四十錢發行所大阪『新聞討論社』

京奉 … 哈爾濱發 … 長春着 … 四鄭線 … 吉長線 … 東行 … 西行 …

奉天 興順西絲房大樓落成新張廣告

敬啓者敝號向在省城四平街東頭路北開設絲房貨精價廉久蒙各界…

清血解毒 KR 喜肥力

凡人之生長皆賴乎血液之週流而血液之週流乃所以健康肢體紓展氣管之關要也故血液稍有虧損體質因之衰弱敵染力繼之而減少外毒遂乘虛而入即醫書所謂血勝毒則敗之血敗毒則勝之實斯理也然毒性不一毒質各異論毒之最烈者莫甚於花柳毒也輕則害及終身重則傳遺後嗣設治之不善即有性命之虞凱輯氏兄弟大醫生洞觀斯情實難袖手故採選上等清血解毒藥村經專門化學藥劑師提取精液毫無雜質藥性溫和而不猛效力宏富而不燥爲達和者易於飲服實係清血藥中之一大王也　凱輯氏兄弟大醫生聖藥喜肥力係清血解毒無上之佳品此藥功能清理血液洗除週身之濕毒及諸種潰瘡使病者添置白血球增加敵染力發達萬肉活潑血液專能滅逐萬質使毒循序而出不遺根基凡服此藥者定能同離病域而登壽世非虛語也　凱輯氏兄弟大醫生內服清血解毒喜肥力

專治 清血解毒 除濕化瘤 皮膚斑點 梅毒瘋瘡 骨節疼痛 毒症潰瘡 喉鼻糜爛 升頂歸後 梅性疥瘡 瘰癧腳氣 毒性結核 軟硬疳症 血分不清 虧氣虧血 男婦各種瘡瘍 及婦女花柳梅毒症 或毒性滑孕 或因毒閉經 或梅毒化胎 或子宮作潰 或毒串終身不育 赤白帶下 信水差前差後或終日淋漓不止 以及脫落毛髮 頑毒痔瘡 喉痛音啞 毒染耳聾目濆 或梅毒入骨 一經服用 百毒俱消 血液立清 元氣恢復 其身體繼之而壯 設無病之預防 或疑似之毒症 及直接傳染 間接傳染 均可服用 故西人每以凱輯氏兄弟大醫生聖藥喜肥力均贊爲血清誠哉斯言也

中華代理店

北京各大藥房均有　天津各大藥房經售均有　通州公順成　營口萬順長　營口義和成　綏中縣東和堂　錦縣大增號　美縣福金生　唐山樂安大藥房　秦皇島永織昌　山海關公和祥　烟台福興昌　與城德興堂　旅順仙芝堂　旅大大德局　金州志義和盛　瓦房店天和堂　呼蘭河

海林站會榮福　奉天日站恒濟堂　天北市場恒濟堂　奉天中西大藥房　奉天和勝泉　奉天裕慶祥　奉天大吉德　奉天萬生堂　奉天同利生　公主嶺三合公　四平街天德堂　開源德祥厚　遼陽發和堂　營口中西大藥房　營口義興成餘記　營口洪春堂　千金寨和發　梨樹縣德泰興　天德堂

本溪縣春和盛　安東大生東　安東福大生堂　鳳凰城大德生　蓋平盛春義　大石橋聚和祥　海城德增福　大連西崗廣生堂　大連西崗天和藥房　大連華泰藥房　大連華西藥房　鳥兒河子天合堂　熊岳盛發祥　范家屯新泰興　溝帮子德慶和　錦縣福廣生堂　吉林寶陞永　樺甸縣天益堂

吉林瑞發祥　吉林育生遠　吉林順發堂　吉林天益堂　吉林世德堂　吉下九台世德堂　長春世一堂　長春天和堂　長春城裡同德堂　長春天育仁　洮南縣中西藥房　三馬路中西藥房　雙城縣德泰興　雙城堡世昌增　張家灣德合長　阿城縣世一堂　蘆台大同仁

阿城縣　江省泰華西藥行　一面坡德和鈺　安達站萬育升瑞　公主嶺德泰祥　滿州里德茂盛　呼蘭縣德和彩　綏化縣復合堂　富克錦和發福　富克錦廣和西　加木斯大德興　通河縣同發德　西集廠大德興　西集廠同發德　甜草崗百工來春店　萬泰成

巴彥縣信記書局　巴彥天豐恒　海倫久通德　海倫天逢長　拜泉縣英華美昌照相館　望奎縣新藥房　中募西藥房　寧安縣通藥房　寧安縣生堂　八面城永盛堂　大來縣德合同　雙城堡永德會　大洛縣美西堂

●凡欲躉買者請將款寄至駐華總發行哈爾濱道外永源西藥商行立即奉上不致有誤價目每瓶大洋二元五角每打十五元

美國新到補腎壯陽 美育賓

美育賓聖藥係在美國怕克德維斯製藥公司製造發行以來經歐美各國大醫生化驗試用均贊爲補壯之中第一新藥也

(功效)善能滋陰補腎添精益髓强壯筋骨扶陽固本

(主治)先天不足腎經虧損房勞過度手淫過度遺精滑精精液缺乏精冷精清子嗣艱難陰莖短小陰萎不擧擧而不堅堅而不久房事早洩老年精衰夜多小便精神困倦頭暈眼花耳作蟬鳴行動心跳動作氣喘四肢無力腰痛腿軟形容枯瘦夜不安寐等症凡因腎虧所發各症無論新久按法服用均有特效此藥純粹補劑非市上所售之興奮品可比如無病常服永保無腎虧陽萎之虞且體質健壯精神充足而房事之快美必得其十分滿意故東西洋各大醫生每治腎虧陽萎病時必囑其服美育賓聖藥其藥性質和平效力宏富不寒不燥四時皆宜老幼可服毫無流弊眞正百發百中全球無二第一良藥也　患腎虛陽萎之人早服一日美育賓聖藥則早得一日全癒矣此藥功效甚大非徒自誇患此病者購服試用方知言無虛謬耳

定價每瓶服十二天大洋一元八角　半打九元

東省代理店

奉天中西藥房　奉天歐美西藥號　奉天和勝泉藥房　大連華西藥房　大連華泰藥房　營口西崗天和藥房　營口中西藥房　長春中洪春堂　長春泰和藥房

長春城興亞藥房　安東福神同德堂　安東大興生堂　吉林五洲藥房　吉林東升達　吉林育生遠　吉林順義堂　鐵嶺福合盛　開原德祥厚　四平街天德堂

公主嶺三合福　海城陽和盛堂　遼陽義和堂　本溪縣德泰　千金寨德和興　拜泉縣華昌照相館　望奎縣錦生堂　溝帮子廣西堂　双城縣華世昌　阿城縣　蓋平總

鳳凰城大德祥堂　大石橋聚和會　遼源縣德慶堂　江省東和堂　呼蘭德泰盛　綏化英華藥房　巴彥縣信和隆　海倫久記書局　錦縣逢長　金州志義金生局

洮南縣德仁中西藥房　安達站中西藥房　綏中縣東和堂　八面城德慶同　寬安縣永生堂　熊岳縣新泰興　義縣大新增號　海拉爾洪春盛　滿州里德茂　范家屯天德慶

東省總經理哈爾濱正八道街何子範西藥公司說明書函索即寄

扶陽固本丸

此丸係補天氏大醫士新發明純採雄獸之腎牡禽髓之珠珀之英花草之精用化學法提鍊修合爲丸有水火相濟之功陰陽相生之妙性質王道功效甚速誠不可思議屢蒙歐美各醫學博士推獎故與市井牟利牛溲馬勃者實有霄壤之別無論老年少年所患陰虛陽萎之症多年不愈速服此丸快其藥性達到舊發陽道蘊蓄丹田陰陽鼓盪琴瑟調和復能壯筋骨補氣血添精鎖髓返老還童如常服此劑雖昕夕從公精神不倦不愧扶陽之秘寶補身之良藥也。主治先天不足後天戕代。命門火衰水火不濟。色慾過度腰膝酸軟。下元虛弱夢遺滑精。年老氣弱陽萎不擧。情竇早開陽莖短小。交媾不歡臨房畏縮。精竅不固交不耐久腎精衰敗交不受孕。氣血兩虧耳鳴目眩。手淫過甚精敗陽痿。百體委頓精神恍惚。服法每服五丸每天早晚空肚用白開水送下價目每盒現大洋一元每打現大洋十元雙料每盒現大洋二元新到婦科聖藥「月圓」此藥專治婦女身體虛弱面黃肌瘦經水不調經來腹痛等症每盒現大洋貳元●外埠函購各藥一律另加郵費

西藏青果

本堂不惜巨資特由西藏運來青果其味清淡其性温和專能化痰清熱除胃火能止咳喘消痰可稱獨步將此果或用開水冲飲代茶與龍井無異故常服此果有百益而無一弊●大合銀幣壹元中合銀幣五角各實號如願代理經售酬勞格外從豐奉天辦香廬藥房啓

奉天省城內金銀庫胡同省長公署東首崔氏辦香廬藥房獨家出售

上海 人壽醫藥室 餘年氏 秘製

珍珠鏡面散

沈製羊脂珠粉鏡面散專治男女老幼面上雀斑粉刺酒烟容㿔刺紅點等白類雙料每瓶現洋五角每單料每瓶現洋兩角半

沈製生髮膠

男女老幼脫髮禿頂包可重生新髮黃能自轉烏黑大瓶現洋五角小瓶兩角半

美國 威爾勃醫生製 奶香白玉粉

閨閣女界可代粉川滿面券香每包壹角

上海 實羅製藥公司 湯森氏 最新發明美容奇藥

生毛髮藥水

此藥神效驗髮奇生凡極速產後病虛去後之枯血禿脫之髮去及之重眉擦而均可生爲黑且亮天破奇荒之每瓶也大洋現每壹元打拾元

專治雀斑 靈藥 愈斑光面水

此藥專治面斑汗斑母斑及等癩極有神效揉之數星期可退即令人如光滑美面容家之必要藥也每瓶現洋壹元

專治酒刺面皰藥水

此藥專治面皰酒刺粉刺赤鼻風只等症水將患處擦夜即見效過者再能重即愈擦滅消誠靈跡也藥每瓶現大洋壹元

美容奇藥皮膚白色素

此藥能令肌膚潔白細膩專治男女老幼面上諸般不美之症此擦塗立見散功眞奇無妙神也比每瓶現大洋壹元

化痔

痔症之種類甚繁有牝痔牡痔腸痔之分又有濁熱下注醉飽行房陰虧熱甚房勞過度以致橫解筋脈精氣脫泄成瘰成塊或痒或痛者爲痔膿血淋漓管長數寸黃水紫血脫肛疼痛者爲漏本主人得家傳秘法虔製此丹無論新痔舊痔內痔外漏結核成管脫肛流血痛徹心肺速將此丹用白開水送服一丸每日三次縱使數十年極重極危之症連服一料亦可斷根不發百試百驗每瓶現大洋一元每料五瓶現大洋四元●另有雙料化痔丹功效尤速每兩瓶現大洋兩元八角每料六瓶現大洋七元如日久成管另製包愈惡痔去管膏雙料每瓶現大洋貳元單料每盒現大洋壹元內服外擦見效更速

廣嗣金丹

人生未有斯身先有此腎腎爲先天之源五臟之本十二脈之根而性命屬也蓋人從情慾而生不免爲情慾所累或勞傷過度以致陰虛或戕賊太甚以致陽竭甚或夢遺滑精見色流精未交先洩既交不久精薄精清或變淋濁或成疝氣從此腰膝酸疼耳目昏眩神思恍惚百體委頓或以陽虛多寒或以陰虛多熱此皆腎經衰敗所致若不藉藥石以補救之則伯道之憂噬臍何及本主人有鑒於此斯創製此丹有回天再造之功出神入化之妙專治腎經衰敗各種遺精滑精補先天之不足培後天之基礎雖白髮老翁多病男子服之以亦能強筋骨壯氣血添精補髓固本強身此藥經各官廳化驗立案外復由奉天市政公所醫官化驗有效給証行銷此藥主治各症略舉以後一治腎經衰敗百病叢生精髓內虧津液枯涸先天不足夜熱骨蒸後天失調陽虛盜汗命門火衰眼目昏花冷精薄精夢遺滑精下元虛弱一精竅不固房事過度精竭神疲老年血枯精神委頓下元虛寒腎囊潮濕腰膝酸疼四肢疲倦眞元不足神疲氣怯五勞七傷諸虛百損以上諸症略述不詳欲知詳細請閱仿單價目每盒大洋貳元每半料八盒現大洋拾四元奉天辦香廬啓

痰

咳由痰生痰消咳止故止咳必先消痰此理人盡知之試問痰何以能消的靈消痰藥品係何種則人皆茫然矣僕體弱患咳多年消痰無法恐久咳成癆遂不惜金錢日謀消痰之藥凡流行海上及普通治痰者莫不購服其如服藥雖夥痰咳益甚咳愈甚則痰愈壅日廢飲食而夜不安眠神疲力乏骨瘦如柴癆象已成勢極可怖厥後購得崔氏驥製半夏麯亟照仿單旦夕服之以覘其效孰意吞服未幾忽思睡睡醒咳止而思飲即痰亦不復即繼購一打服未罄而痰若失由是咳竟止體亦健於今三年痰咳斂跡驥製半夏可謂海內止咳消痰之無上聖品也爰述大略以介紹患痰咳者●直隸警務處王品山謹啓奉天辦香廬藥房錄登

價目　每大盒現大洋貳元四角　小盒壹元貳角△試服盒現大洋貳角　每小打盒現大洋拾參元貳角△大盒加倍

朝夕一杯優於百葯
香味營養兼具之藥酒

赤玉牌葡萄酒

十三

商市（十日）

取引所　引値　遠値　近値　期前場　後場
信託取引所　現物　一三八、七五　近期　一三九、八五　一三九、三　中期　一三八、七五　一三八、七五　遠期
取引所　●豆餅　當限　一、七〇　一、六九　一月限　一、七三　一、七一　二月限　一、七四　一、七二　近限　一、七四〇　一、七四
當限　二、九二　三、〇〇　一月限　三、一四　三、一一　二月限　三、一一　先限　三、二七　三、二二
取引所　●高粱　當限　一、四四五　一、四四三五　中限　一、七一　一、六七五　先限
銀對小洋（前塲）（後塲）　近期　一九一、一　一九一、三　中期　一八〇、三　一八、二〇　遠期
特產　當限　八、〇五　一月限　一、一一　二月限　八、四一　先限
特產　當限　一月限　二月限　先限
品　四月限　五、五〇　五、六〇　五月限　三四、九九　三五、二五　先限　三四、六五　三五、〇六
布現物　撫烏　扇面　三七、一〇　福助　三八、三〇
天氣　最高　零八度一　最低　下二〇度六

神皋雜俎

歡迎投稿

小說

社會小說　**續水滸傳**（四二）（冷佛著）（禁轉載）

第三回　過街老鼠劇匪陞官　浪裏白條散財均富

李四道。這都是小節之事。且再去探來回報。張三立起道。你肯拖大膽。倘如那武二攻城。却待怎處。李四笑著道。你請放心。俺兒了王小二。已有成議了。他等因不敢自主。已由那戴院長。去報了梁山。且俟那副牌軍回營。必有吉報的。俺那又縣衙裏去。覓個好手筆的押司。與俺也修了降表。立了規條。梁山要允了之後。你我這一生一世。受用不盡的。張三還半信半疑。只得答應。一時有門上人報。敵軍有一個人賊。單要著李四都監。過營答話。李四大喜道。這就是一個喜音。容我去看一看。必得要領。遂喝命備了馬。擊了那押司所寫一封降表。出了城門。果見有嘍兵來迎。并派的副牌軍。也在那裏。當時就報個吉利。李四在馬上會意。點一點頭。一直到武松營內。伏地拜倒。左右有嘍兵扶起。賜了坐位。武松發話道。俺今有忠時兩頭領。齎來書信。言你有降順之意。可是真情麼。李四又跪下說道。怎敢是假。小人有降表在此。武松笑了笑。收了降表。即命一嘍囉兵道。你喚了王頭領來。嘍囉應命。去不多時。只見有地老鼠王小二。進來與李四唱個諾。又拜武松。武松笑著道。你說與也。俺對於你。等條欵。記不詳細。恐有遺漏的。王小二答應道。也沒什麼。第一要。告訴張三。先用轎兒送來那寇氏母女。第二將行營印信。並錢糧穀草等。依照約定的數目。繳送來營。第三縣寇知縣一家老少。送回原籍。不須囉唕。後任知縣。山公明哥哥點派。除此三件餘者也全都依你。李四大喜道。多感盛意。只還有兩三件事。第一要梁山大王。格外開恩。揀二十匹劣馬。與我。要一百以外的殘槍破劍。這都是怎麼辦法。武松因不知何意。座上笑問道。你營要殘破東西。有何爲用。李四回說道。不瞞將軍說。俺等爲真報濟州。只說是地方已靖。此物是陣前擄獲的。好去請功。幷須要幾口旗幟。還請要寬容許多。許我們起程時。劃許多人民耳級。首級。好去往上司那里。獻功受賞。這事是無可如何。不得不如此的。任是怎的。也求答應。我們若日後陞轉時。自然有報稱之日。（未完）

何處是歸程（二）（慕顏）

『新年快到了。可愛的新年又將回到人間了。』他自己對着自己說。『怪不得這幾天的賀年片這樣多。』前日局中同事韋杜二人笑嘻嘻的對我說。他們不久就將乘輪南渡。過那快樂的新年。又問我如何。我只答不能回去。他們偏要拿我開玩笑。說我的話不真實。又胡扯着說什麼我是新婚燕爾。那人必定眼穿秋水。急望回去。倘若真個不回去。豈不要急壞了她。唉。他們這些人真可恨。自己快樂也就够了。何必拿我這傷心人開心呢。可也難怪他們。假使我處於他們的環境。也許比他們還要胡鬧。佛祖說得好。一花一世界。衆生苦樂。難以等量齊觀。在世上要找個表同情的人。實在難得。即如他們二人。和我相處差不多也要一年了。但他們何曾知道我的心來？』

他靜默了一會。又繼續的想着。『新年不是最快活的時節嗎？』他們二人。家鄉在望。來往甚便。朝發夕至。自然可以回去領受那快樂。只有我。我是馬邑龍堆路幾千。要回去嗎。一來不能請長假。二來這幾塊錢也不够做川資。夜夜除非好夢留人睡。飄飄蕩蕩的魂兒隨着明月飛歸故鄉。和我的家人相見。此外更有何望？』

他想到這裡。忽然推窗外望。那皎皎如珪的明月。正在他窗外徘徊。好像只對着他照。他立在窗口。望着月低吟『月有陰晴圓缺。人有悲歡離合。此事古難全。但願人長久。千里共嬋娟。』

他越想。那心裡的事越多。一回兒想起家中的母親弟妹。一回兒想起故鄉的許多朋友。一回兒又想起那未婚的伊。方寸之中。便有無數人影來往不停。他不知如何處置才好。『

月移花影上闌干。玉兔兒橫過屋頂。不和他相見。他就依舊關了窗門。却在小屋裡踱來踱去打迴旋。忽聽見外面更敲三下。才猛省過來。『咳。三更了。還不睡嗎？明日還要早起上局呢。睡罷。睡罷。這些事想他則甚？可是今晚的功課。還不曾做。現在時候不早了。只吟幾首詞罷。』

他從書架上抽了一本書。在燈下翻開來看。忽又合了書。自悔不該看他。原來他一翻便翻着李謫仙的菩薩蠻。那末後二句說道。『何處是歸程。長亭更短亭。』（完）

筆記

▲文藝叢考（續）（陶明濬）

詩說雜記三十八

劉劭謂人物之流業。分爲十二。余取其意。引申於詩。以爲詩之流別。亦可以此十二端該括之。一清節家。辭理遐亘。吐屬不凡。無烟火之氣。非塵寰中人。皎如江海。皆若崑崙者是也。二法家。壁壘精嚴。條理整飭。千言萬語。一絲不亂。明敏沈密。事美則制以刀筆。輪囷磅礴。木美則定於斧斤者是也。三術家。文史元儒。無所不通。山經地志。無所不貫。倒海以探珠。不覺不難。傾谷而取瑛。亦自有法。明聖賢之洞模。右有左宜。得經籍之通矩。虞周漢密者是也。四有國體。如杜少陵之與人家國。如放翁之十詩九殺虜。心聲鋒起。正義山立。披聲而駭聲。使氓民各有所聽聞。發蘊而飛滯。使俗風因而移易者是也。五有器能。詩爲無形之器。山岳可容。江海可納。才足窺深。義足索廣。以之化民成俗。以之端正人心。皆有明效大驗者是也。六有臧否。孟子曰無是非之心非人也。吾則謂無是非之心非詩也。必須筆寓褒貶。字挾風霜。入巧而制繁。思深而慮遠。無首鼠兩端。容容持禍之譏者是也。

談叢

▲冀州二兄弟（趙北布衣子）

冀州王玉山。農夫也。數口之家。百畝之田。佃而食。起而作。雖凶年無凍餒之憂。堪云小康。有兄曰金山。逐什一於外。廿載不歸。且無音息。玉山日夜思之。一日情激於中。語家人曰。吾兄不過在宇宙之間。六合之內。吾兄可至。吾何獨不可至乎。於是摒擋一切。隻身出門。并印刷廣告數千紙。繪寫其兄里系年貌。隨過之處。輒揭之衢巷高壁間。望其兄或見之。即兄不見。而識兄者或見之也。經行數千里。在外十五年。顛沛流離。不可名狀。天涯地角。跡痕殆徧。卒無所遇。而覓兄之志昂昂衡霄。並不因之稍殺。既而抵雲南蒙縣。假宿古刹。置杖廟旁。金山適過之。見杖而心動曰。此吾鄉之杖也。循而覘之。有字一行云。冀州王玉山記。金山方訝疑躊躇間。玉山出覘。若夢寐。兄弟相抱大哭。不能成聲。行人觀者莫不沾襟。時金山已有田園妻子於斯土。玉山卒挽以歸。鄉里成黨爲之讚嘆。至今傳爲佳話。

拳匪亂後。清廷爲悔禍計。嚴飭州縣搜誅餘孽以謝外人。於是各處偶有舉報。不問證據。即置之法。州縣每以誅孽之多自夸。時仇誣而死者不可勝數。太平天國之遺進仕吳汝倫知冀州。則不然。州有監生李敏才劣紳也。以欲伎吞祀遺故。謀乘搜誅拳匪之機。誣陷其兄。一日舉之州。州役拘兄至。吳審視其兄。氣質溫柔。知係善類。詳鞫之。應對博雅。果名教人也。並偵得李之陰隱。當斥李曰。汝與彼手足也。不以父母之心相親愛。轉殘骨肉如其無拳匪之行爲不可諒也。即有之。亦當爲手足隱。今者皂白已判。在法例當反坐。姑念汝方寸一時之昧。責杖二百。以示薄懲。既而。李以愧作。憂懣而卒。

布衣子曰。之二者。同一地。而行異。豈其風俗之醇漓。教育之及不及乎。若謂其風俗醇也。而有監生李敏才。教育之不及也。而有農夫王玉山。蓋兄弟良知中自有天然之至情。苟此天良一昧。何事不可爲。處手足者。首宜注意於此。

別錄

▲半畝寄廬說繪（七）（儒丐）

文人之畫。不工非病。俗乃病耳。今人習畫。並求工而反愈俗。此無他。學不足耳。習俗之法。惟有讀書。腹笥既富。腕底乃有逸氣。逸氣流露之後。則無論工細寫意。自然免俗。今之青年。喜畫者甚多。吾故以讀書勉之。

初學臨古。固是一法。但爲古人所束縛。不能自出心裁。亦是一弊。此繪畫所以貴創作。化有法爲無法。庶不至困人籬下。雖然創作亦甚不易。無其胸襟。無其魄力。仍以力守古人範圍爲得。如欲自立一稿。可先取唐詩讀之。關於寫景之作。讀至數十遍。以引起畫興。則下筆時。自然於無形中有一幅畫圖懸於腦際也。

洋畫之後期印象派。今日幾幾風靡世界。然不知其妙者。不能玩其味也。實則吾國繪畫。早有此派。如倪雲林所創之荒率簡略之作是也。雲林之畫。山不似山。樹不似樹。而荒率瀟逸之致。人無及者。此等作畫。化去一切有形之象。脫去一切規矩準繩。純以精神界之自然的感觸。寫出自然的美感。爲繪事之入化境者。此派直至今日。勢力尚不失墜。但無論如何。千古只一倪雲林。他人仿之。終不免婢效夫人之誚。何則。有法可學。無法不可學也。

戲評

▲營川菊訊（魯俠）

論益都淚

亂臣賊子。遺臭萬年。豈萬年後之人心。尚與奸人有仇乎。非也。不過日循理而已。義士仁人。流芳百世。豈百世後之人心。尚與賢人有私乎。非也。夫亦日循理而已。一部廿四史。非奸即賢。非賢即奸。令人從何處說起。姑指其落落大者。奸人者誰。如王莽。曹操。桓溫。朱溫等。賢人者誰。如張睢陽。岳少保。文文山。史閣部等。自清季政變以來。歐學輸入。文明極見進步。道德日形衰落。有心人盱衡事道。目擊人心。怒焉憂之。惜無權無勇。欲求挽回之術而莫由。不得已而思其次。倘能改良戲曲。庶幾可轉移社會。改革風俗。振衰而起弱。立懦而廉頑。端在是矣。而有志未逮。又是一個外行。故動多掣肘。不愜我心。今而知欲服務社會。雖些少志願。亦不易償。不意紅樓茶園。來一汪士元。排演益都淚。於我心有戚戚焉。劇情係元臣查木兒。鎮守益都。其子查魁哥。奉令他出。而叛賊田鳳。一戰竟得益都。因其父而逼其子。欲使投降。而查氏父子。城上城下。以義相勉。卒之其父死國。其子報仇。此益都淚之所以命名也。汪子元飾查魁哥。城下一段快三眼。頗足動聽。至其單腿轉盤。左右旋繞。有十數回之多。亦見其手脚靈便。技藝出衆。綜觀此劇。與該伶之姿維出世。同一出色。毋怪座客之歡迎也。

新詩

徵文選外佳作

◇春（重羽）

煦風把槁死的草木吻活。
把殭蟄的昆虫喚醒。
於是宇宙展開一幅嶄新圖
畫。
燦爛—光明！
△
春神微笑了—
在散佈和平而甜蜜的空
氣。
於是萬物都起始他們的工
作。
謳謳—擁擠！
△
『光明』…也罷。
『擁擠…』也罷。
難道人生盡在朦朧？
不然怎麼偌大的宇宙—
只有『生生死死。
死死生生』！
△
年春不是去年春。
年更不今年春。
呵—便…春來…
春去去春這樣斷送了我們
實奢想
青春！

◇春（潭陽）

春天到了。
她解救了久困的流水。
還與了她們原有的自由
流動權。
令她們仍然穩穩的在大
地上流動！
她又趕走慘慘的冬之神
喚醒了枯黃已久的萬物
都與她們穿上了綠色衣
兒。
都與她們以充分的香味
今她們好供獻于人間。
呀！
我的春。
你是怎樣和善的呵！
—一九二二六營口商業
學校

◇春（馬駿名）

好溫柔的微風。
送到了鮮豔的暖意。
攜來了幾條綠斑柳枝。
報告了萬物復新向榮的消
息。
△
陰森森的荒院。
也有了生氣。
碧草迎風蹁躚着漫舞。
似乎對我嫣然的微笑。
秋光不及春光膩。
秋光更比不上春光麗！
△
桃花撲鼻的濃香。
隨風四溢。
鶯兒的嬌囀。
打破了天空的沉寂。
參不透的神秘。
說不盡的春意。
燃燒起年輕人的春心。
挑撥起詩人的情緒。
一九二三○○七…奉天文會

文苑

▲惜別曲（無垢）

落紅滿地芳艸綠。春光爛漫不足離筵依依杜鵑啼。將行不行謌一曲。一曲驪謌一銷魂。瓊巵在手車在門。人間始識有悲歡。半認愁痕半酒痕。游絲飛絮綺城路。前塵昔夢休回顧。萬泉河水二陵烟。依稀少小釣遊處。身世飄零同燕子。何意紅顏存知已。眼波臉暈短長亭敢爲多情惜一死。夕陽黯黯憐客意。楊柳彎腰花洒淚。畫烟縷縷瀛笛鳴。東風嫋嫋人如醉。天涯浪迹已差池。更向天涯感別離。塵寰落拓餘孤劍。終是此身負蛾眉。雲樹蒼茫生莫色。天風羅袂望難即。奔輪載夢去如飛。鷓鴣聲聲行不得。

新潮飛沫

古典主義和後期印象主義（續）

（奉天美術專門學校白亞）

也以理解的便利而名謂浪漫在生命的一過程中而用分拆的認識所構成而表出的就是平常所謂之寫生這幾是最純潔的創造是『寫生的創作』以上多是後期印象的說素

對照的幾點——以上已概論後期印象之究竟在此當論與古典對照的幾點異同的所在而明瞭古世紀和二十世紀繪畫之見地表之于下

古典主義之繪畫	把古典爲本位受動的客觀的理想的再現的分解的 最後的目的是格律的美
後期印象的繪畫	把內容爲本位自動的主義見的寫實的表現的綜解的 最後的目的是生的創造

我們看看上面的表便可知道腸膜了一世紀的繪畫差不多完全是站在兩相對照的地位了古典主義純是文學的心理學的後期印象就完全是音樂的古克主義是靜的而後期印象是動的古典主義是謳歌過去的美後期印象是表讚現在的生古典主義的思唯的而後期印象是完全反對思唯而用觀照的表出在這種的比較之下就知道古典與後期印象所走的途經是絕對不相同的所以對于現在的後期印象的繪畫決不可以用過去古典繪畫的現光來看這篇文章產生的主因也完全是因爲補充鑒賞家底日力經驗之不足關于觀照表出在此因篇幅關係不能快論後當專作文論之（完）

實業欄

◎戰謠又起中之食糧市況

生仁價自七兩二錢至六兩七錢沽河花生前開五兩七錢又明光花生四兩四錢形均堅穩南京白藏昨開八兩三錢五分張八嶺南京亳州九州藏亦有售此外如開崇明沙赤前開價四兩三錢板橋高赤四兩七錢五分張八嶺赤三兩四錢五分明光扒荳三兩三錢八分又菜荳三兩五錢五分南京菜荳四兩浦口莞荳二兩六錢大連紅糧二兩五錢九分又黑荒二兩五錢七分各客帮略有辦法市均不惡惟菜子蠶豆苞米小米籽等仍無交易大體應消各貨市價與上週仍無甚變化云

油市連電尚穩本埠采菽堂到船參參各油因捐稅問題多日未開至昨日始照常上市售開輪船與沙船大連荳油價十四兩棧腰州荳油十二兩一錢輕皮生油十二兩九錢市仍平穩餘外各油仍無成交荳餅市況銷場亦淡計豐記廠荳餅價一兩二錢三分七厘半形屬疲軟交易所標準期準昨市收盤價本月份開一兩二錢四分二厘半元月份一兩三錢○七厘半二月份一兩三錢二分二厘半較上週末市價均見下落照此出口銷場已少荳價和平尚看疲勢云

◎呢絨存貨之估計

▲定落新貨不多…新開字號又增六十餘家

滬訊云呢絨市況因洋銀行尚未開關依然靜寂彙歲聿云暮客帮去路停頓本街以公庄營業蕭條亦鮮有買進故公會形勢已奄然毫無生氣售價厚貨仍難看穩如大衣呢駱駝絨斜花呢麥爾登等均復回小二三分現貨甚多恐後市尚有變遷薄貨因存底不多皆能站定倘時局不發生重大變化春塲銷路一起售價或可望轉機惟年來生意愈做愈濫據同業調查新增定貨及搶客字號共有六十餘家之多他如綢緞及洋貨號家亦多兼做是業因之市面不能如往前之齊整售盤雖經公會酌定而暗中任意伸縮故以後交易縱能轉好價格恐不易恢復原狀矣茲將最近調查所得之薄貨存數分列於后然皆定號存貨洋行現存若干無從考查姑從略（單位疋）

（貨別）	疋數
榮泰元直貢呢	一六六
和豐又	六〇
德記又	二八五
裕興又	九〇
兆豐又	六〇
志大又	四五
仁德灰直貢呢	四〇
列豐又	二〇
減厘又	二〇
德記非青嗶嘰	三四〇
華記又	一〇〇
公平又	一五〇
謙順又	六〇
德記元青嗶嘰	一六〇
華記又	一八〇
豐泰又	四〇
順發華新呢	六〇
達利又	五〇

上列存數係屬估計假定洋行現貨再加一倍合以目下定落新貨則春塲銷路不敷甚多市價之漲自在意中但近日各行定貨尚頗發展最後一批照例須過陰歷新年後方能做定倘定貨一湧售盤即不易向上此外呢帽現存統計不下一千六七百打新貨未尚見做開然到樣已多云

居間疏通

本欄 投稿準具別名然必須另具真實姓名住址加蓋名章否則無論事實如何概不揭載

◎問之部◎

▲郵政總局鈞鑒啓者近鄙由滿鐵四平街持包裹一件往郵局去郵應需大洋四角與以三分之郵票四十分該員百班不受且非索奉票九角即不受此郵件大洋四角合奉洋九角公平與否姑置不論惟郵票不准作郵件之費不悉是否定章仰希貴局撥冗答覆是盼藉頌時安（郵包一份子投）

▲上海時兆報社鑒貴社派報員李玉林於五月七日取去全年報費當留定報收據一紙聲明不過一月報即寄到一月之後未接一册偏詢本街訂報各家亦未接到已經函詢數次信報杳然查報界最重信用貴社又係基督教徒何以爽約如是茲假疏通欄之便希即明白答復是盼（長嶺鎮商會第一分所）

▲奉天紡紗廠長鈞鑒查我東省人民昔日所使用之花旗磁蓮洋線等類悉運自外洋而來其爲利權外溢良可悲也我奉天總司令張雨帥有鑑及此皆倡官商併合各縣招募民股組織一奉天紡紗廠藉挽利權並以富民設心愛民既富且普惟股本票據限壹百爲一張一節實屬不便查經各縣所募招之民股爲五元拾元不等想當募之初名雖爲勸其實特派保甲按戶勒招今因換領正式股票困難竟有迄今未支劈分毫紅利者徒喚奈何而縣長亦置之不理莫予過問也可爲民股一哭茲聞令着民股湊集百元准領正式股票一紙以便支領紅利辦法傳來在貴廠方面固無損益之處若在民間實屬製肘困難之極試思若以五元十元之股論之必得數戶方能湊集百圓其各住址相距離又或十數里四五十里不等尚缺一元勢必換不得正式股票也其招股之先又來聲明限制之數即使湊成足數換得正式票時可使伊誰存置爲是倘或遺失究向誰屬抑或存劣人手內尤恐難免從中藉滋弊端再如屆時領來紅利各人僅攤些須亦得奔馳奸遠痛苦即此論之而我總司令豈非以愛民之好心反累民也爲此敢獻芻蕘請援國省各公債之五元拾元票式列發股票俾民支領以便民情而昭公允在貴廠僅屢微末印資在小民實受莫大便利幸福也摠陳是否有當尚祈核奪示覆（民股一分子敬問）

▲上海粹華書社鑒啓者敝人於上月間寄上郵票十元函射購書一單至今四個多月始蒙寄下殘書幾部照所開去之樣無一部相投價比奉天哈爾濱等處尚高三四倍之多貨又不堪碍難出手我係小本營業吃此無限之虧心實不安想爾嚇嚇有名大書社如此失信能否以招廣徠請將其中情形明白教我爲盼黑龍江林甸縣（購書人焦鳳祥問）

▲黑山縣馬監督鈞鑒張總司令討伐曹吳今已成功所徵去貽縣之壯丁本是民間僱去一月工資少者百八十元多者數百元鄉下貧者多而富者少碍難久給今壯丁未回已竟從差壯丁之工資應仍給否再徵去之車馬隱匿可能回否如不回時當如何辦法請明白答覆爲盼（鄉下農民敬問）

▲法庫縣屬調兵山巡官成永燕君鑒閣下于日前率警多名騎入開原法庫兩縣交轄東桑墩子村鄉永豐宅內見炕上有小賬本拾起即說未黏印花有犯規章非送所罰辦不可鄉民無知一再哀懇始以小洋三十六元了事又逼具切結一份走去想小賬本非賬簿可比無貼印花之明文今貴巡官如此擅罰逼結不知奉何處明令抑貴巡官獨出己意至于所罰之欵不知歸于何項又未悉所罰按印花規則第幾條特此質問懇乞詳細賜覆以釋羣疑是盼敬請鈞安（不解人謹啓）

▲黑龍江省會警察廳長鈞鑒近見貴廳佈告謂北門外菜市成立所有街上菜車菜挑一概取締並不准各街小舖帶賣青菜以重市政等語敬悶之下不勝惶感竊維江省地處邊徼名爲省會實等鄉村創設菜市固可矣若將全城大小菜商非責令菜行設肆不准售賣不亦甚乎查京師爲全國首善奉垣爲關東巨都未聞有此辦法誠以商民同感不便也茲鈞廳爲倡一菜市不顧商民之一切困苦無資本之菜商將見失業當此冰天雪地民戶婦女每日能否遠出數里奔馳買菜尤屬不難諒及在貴廳盡籌碩畫重視市政自必有特別見地但愚民告難窺知敢祈將必先禁絕一切菜商之必要與利便明以指示不僅愚民感激即一般亦可以釋其疑而解其怨矣（龍沙愚民謹啓）

▲吉林財政廳長鈞鑒扶餘三岔河站稅局令本縣各鎮運去之糧必須將銷塲等票連同行票一併繳該局加驗訖作廢戳記但持行票不繳他票認爲無效查糧稅章程運糧者只將行票呈交銷地局卡註銷加蓋驗訖戳記並無須將銷塲等稅票連同送呈蓋戳之規定該局迫令將銷塲稅等票呈驗已與第二十三條仍由商人保存相抵觸況行票雖與所運之糧數相符又與通知之數相符強將行票扣留又與第二十五條仍歸銷地糧商保存相背斂商等如將銷塲各稅票隨同行票一併呈交該局查驗倘票中之糧未能一次運完稅票已隨第一次運糧帶出所餘之糧因無稅票不能領行票如候銷塲稅票由該局驗明帶回再領行票頗形遲延殊與商業不利況胡匪塞途倘或遺失奈何行票該局扣留斂商等即缺一證財廳調察時倘執票証缺一認爲偸漏一項以相罰辦商戶更有何辭究之該局令商等須呈銷塲各稅票與扣留行票永不發還二項果係貴廳有令抑係該局私擅護假疏通欄詳陳伏懇貴廳明白宣示以便有所遵循（長春嶺運糧衆商）

◎回答之部◎

▲奉天儲蓄會會長鑒啓者貴會招股章程內載股東准以股票向本會抵借等語茲値年關本股東等以股票到會抵借均被拒絕視同廢紙如此舉動顯係違背會章自失信用是貴會已破壞會章本股東等亦應據以相當對待然不先質問據實起退股似覺食率希將理由明白答復爲要（股東一份子啓）

火車 滿鐵幹線 △往北車 △往南車 安奉線 朝鮮線（日本時刻）

於梅毒魚口下疳等症靈効無匹

天下第一之注射代用藥塞伊濱

斯界大家之德苦德魯敷津先生久蓄撲滅梅毒之志心以維無論如何必欲發見一種民間完全治療藥俾民間自治其病苦是以親渡美國窮究其蘊奧及歸國之後更詢諸先輩名家並羽田醫學士苦心研究其結果竟發明出一種強度驚人之內服藥名曰塞伊濱服飲此藥並無苦腦並能如六〇六號同一作用立將全身梅毒菌（即斯比羅黑他巴魯里達）全然撲滅如左記諸病皆能完全根本治療之且此種強度藥性與人體毫無損害及無副作用誠爲現代唯一之靈藥也

▽塞伊濱所治之各種病名

塞伊濱所恃之病爲梅毒第一期第二期第三期及其他一切即如陰毛損傷△下疳▽魚口△生殖器或他處發疹△元氣衰弱▽腦脊髓病△關節炎▽留馬齊斯△痔疾▽音啞△頭髮脫落△頸旁結核▽扁昆吉羅母▽小兒胎毒等最有確効且皆爲病源及根本之治癒此種梅毒係由兩親遺傳者爲多故羅斯病者不解爲梅毒以致療治錯悞遂招永年之苦者尤不少見此等病者若服用塞伊濱必能立解其苦腦而收意外之効果

▽六〇六號與本藥之價值

六〇六號素稱梅毒藥中之王故現代專門家均皆實用之日用此即能百發百中然於實用之際甚至注射四五回尚未能全治者尤屬不鮮本藥與注射比較其全治之時日雖不無遲緩之嫌然其作用有非注射所能及者故雖在注射無効之重症服用此藥亦能次第全癒是乃本劑自誇之點而使服用者驚嘆之事實也

▽本店內設有無資診察所

本店內設有附屬實費診療部德苦德魯敷津先生及其他專門大家先生及藥學士諸人每日由早九時起至晚七時止爲病者無資診察梅毒之有無同時分別何者應注射六〇六何者宜施手術凡花柳病之治療只收實費故病者可隨意來院似此以責任的兼備醫藥之處日本雖廣殆不多觀也是者乃店主與敷津先生爲公益社會計特由歐美諸先進國學得最完全之醫藥分業之實現是也由此點視之本劑之責任及權威如何及其所以爲靈藥者亦可以知矣尚祈購者諸君切勿與無責任之俗藥同一視之可也……藥價試用分金二元一期輕症用金五元二期重症用金十元三期頑症用金二十元郵費各十二錢其價藥或用電報匯寄或用郵便匯寄均可即將該藥盛入木箱內愼重寄呈

無代送本

德苦德魯敷津先生所著梅毒之原因由一期始漸至三期之病狀及扶養並新藥塞伊濱之說明書但以病者爲限如以明信片致之當即贈呈

東京市本鄉區眞砂町九電車通 仁壽堂藥 豐崎本店 電小石川四七七七番 振替三一八五八番

大阪市東區本町一丁目電停前 仁壽堂藥 豐崎本店 電話四五四四 振替五二五一八番

特約店

奉天府小西關 廣濟堂大藥房

大連市浪速町 日本賣藥會社

同 井上誠昌堂

安東縣市場通 井上誠昌堂

◎各外地代售所都有大藥舖

奉天浪速通三層大樓房 合名會社 藤田洋行

新式煖房鍋爐放熱片瀛管鐵管瀛管附屬材料俱全

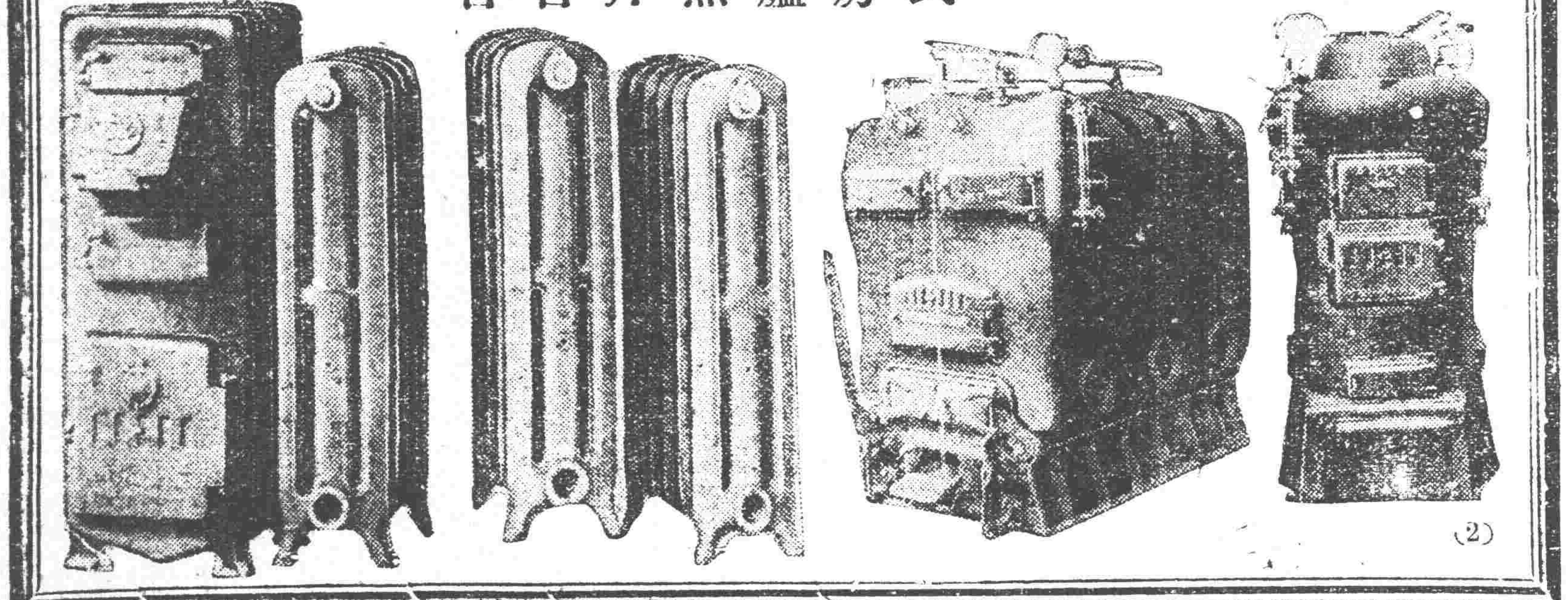

（2）

石工用八角鋼 及物用方鋼 開礦用八角鋼 鐵工用元鋼

梅印鋼

▼優秀無比 ▼在庫豐富 ▼價格至廉 ▲致富之基

代理店 盛記棧 大連市吉野町 電話四九八六番

注意 備有說明書及鋼樣 需用函索以並奉贈

發賣元 鳥羽洋行 大連

奉天德慶增藥局

神效補天丹 主治先天不足後天虧損諸虛百損五勞七傷脾腎兩虧飲食無味四肢困倦筋骨酸軟面黃肌瘦咳嗽虛喘填精補髓腎囊潮濕常出涼汗長陽種子煖丹田壯元陽滋補下元之神藥也每觔定價奉洋四元

虎骨延壽酒 主治遠年近日腰腿疼痛半身不隨口眼歪斜左癱右瘓手足麻木彙治婦人手脈不調乾血勞傷子宮寒冷久不受孕以及虛勞等症並皆治之常服者有延年益壽長生不老之功每瓶半觔定價奉洋貳元

加味二仙丹 大腸風下血者乃大便出血故也因臟腑蘊積濕熱成毒風邪胃腸胃流熱氣血逆亂榮衛失調不能攝血歸原日久不愈元氣下陷面色痿黃不思飲食無論實前實後遠年近日服之神効每丸價洋三角

烏雞調經丸 主治婦女經脈不調赶前錯後或多或少或色淡如水黑成紫塊崩漏不止赤白帶下經前腹痛四肢無力以致手寒經閉滿腹積塊經臥不安子宮寒冷久不受孕患此症者服之無不神效每丸定價洋貳角

玉龍化積膏 專貼男婦癥瘕痃癖瘀積寒逆氣不舒兩膈膨悶手足麻木以及氣積食積血積痰積痞塊痢疾泄瀉男子遺精疝氣小兒蟲積偏墜疳痞等症並皆治之此膏非普通膏藥可比貼之收效甚速每貼洋捌角

回陽化陰膏 此膏專貼陰疽之類如瘰癧鼠瘡流注痰核石疽乳巖失榮橫痃海底髮疽是皮色不變之惡核陰疽以及疔毒惡瘡魚口便毒等症皆能治之凡用此膏如瘡破者能拔毒生肌未破者內消而愈每兩洋四角

虎骨熊油膏 此膏善治男婦血中之積風寒濕痹筋骨疼痛痰癖疳痞化積聚堅男子腎虛腎寒疝氣手足麻木腰腿困酸無力婦女經閉子宮寒冷久不孕育小兒乳食疳痞蟲積偏墜等症此膏效驗甚速每張價洋八角

牛黃安宮丸 治三十六般瘟疫口眼歪斜不省人事火毒極重傷寒陽極譫語往妄衝衣摸床中風中痰中火中惡中毒暴厥顛仆以及小兒五痫驚風抽搐牙疳痰喘瘟疹不出悶疹攙疹服之神效每服一丸價洋參元

本號開設奉天小北關白塔寺東以上各藥東省各城鎮均有代理外埠函購郵費自備 中國電話三百九十二號

咳

本藥房精製驗方人參羅漢丸一種專治男婦五勞七傷咳嗽痰喘肺火壅滯吐痰吐血多年咳嗽春冬交節必犯日輕夜重心虛氣短胸膈滿悶坐臥不寧千方百藥不效急服此丸神清氣爽潤肺化痰定喘止嗽不惟當年好病即來春交節不犯輕者一半料痊愈重者二三料除根不愧爲止嗽之聖藥也每服一丸定價奉票小洋兩角每料十二付小洋兩元外埠函購每料加郵費兩角〇〇代售處安東財神廟街永祥泰哈爾濱道外北大街公和利吉林前魚行大街雙發德長春三馬路口新華齋營口老爺閣西東順昌千金寨東西福順增錦縣南街興華石印局鐵嶺西門裏新華書局遼陽天鈺成蓋平元興福大連西崗恒順裕岫岩福慶廣四平街雙合成通遼縣大來當法庫西街林勝德本溪實泰隆開原驛全盛永公主嶺河南街長記皮店江省瑞林祥新民縣德竹齋莊河德聚豐 總售處奉天大西門北甕圈外路南

英美大藥房

專治白帶過多腰腿腹疼經血不調子宮寒冷久不受孕各種婦病神效藥性和平功效偉大

輕者三盒全愈重者半打除根每盒大洋一元五半打七元五角各埠均有經售處無處購買函購皆可郵寄

總發行哈爾濱道外十五道街

韓奇峯大藥房

清血○解毒

大喜丸

如患花柳病快服大喜丸

患軟硬性下疳魚口便毒者不可不服大喜丸患梅入骨四肢疼痛者不可不服大喜丸打藥針數次復犯發生耳聾頭痛者尤不可不服大喜丸患過花柳已愈者亦可服之除根不犯藥性和平功效偉大輕者半打全愈重者一打除根 每打大洋六元

獨家經售 哈爾濱道外十五道街 韓奇峰大藥房

東三省官銀總號廣告

啓者本號發行之大洋匯兌券准在奉天省城吉林長春哈爾濱北京天津六處按照本號規定數目逐日懸牌市價作匯上海規銀並准免費匯兌凡有持本匯兌券到後列通匯地點本總分各號按票匯辦法匯兌本券者無論款數鉅細一概不取匯費惟電匯手續不同須隨時商酌再公濟平市錢號發行銅元票亦准照上項規定免費匯兌一百貳拾枚之銅元合本匯兌券一元恐未週知特此廣告

計開通匯地點

▲奉天省 省城 安東 鳳城 莊河 撫順 本溪 寬甸 興京 西豐 西安 東豐 海龍 山城鎮 通化 桓仁 臨江 輝南 柳河 新民 新立屯 彭武 法庫 黑山 盤山 錦縣 錦西 北鎮 興城 綏中 義縣 康平 台安 海城 蓋平 遼陽 營口 岫巖 復縣 遼中 鐵嶺 開原 公主嶺 四平街 昌圖 通遼 洮南 遼源 ▲吉林省 省城 長春 哈爾濱 雙城 ▲黑龍江省 省城 巴彥 綏化 ▲直隸省 山海關 留守營 昌黎 ▲山東省 龍口 黃縣

▲北京 天津 上海（以上三處通滙銀兩現洋不滙奉票）

本號附設倉庫營業廣告 本號爲便利商業工業通融貨金起見兼辦貨物抵押放款利息格外公道並於大西關建築倉庫收存貨品一切規則不及備載如承惠顧請臨本號面洽可也

本號營業股（本國）電話中三三六號 三〇八番 倉庫中國電話一二七八號

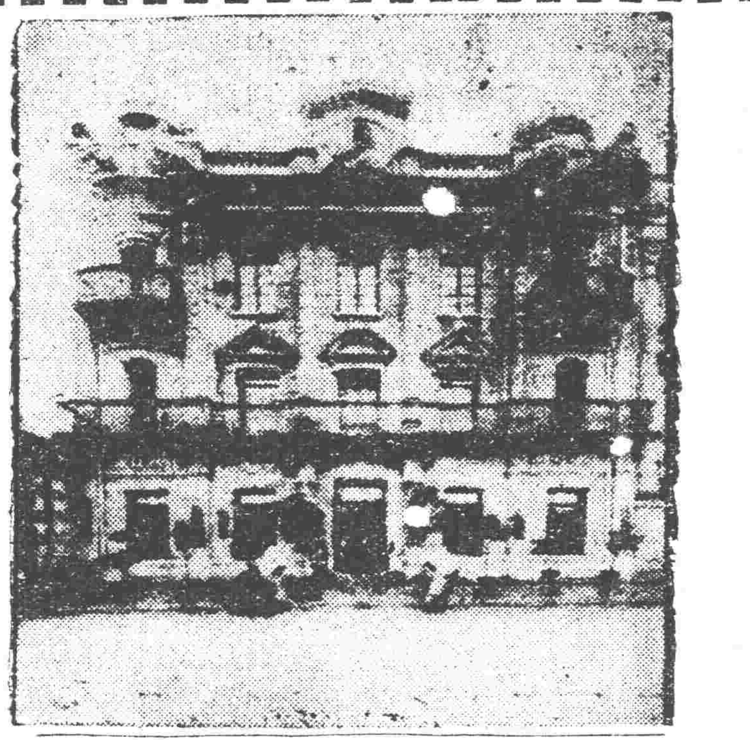

奉天城內同義合綢緞布莊

每至年終循例減價贈品 以酬各界向日惠顧之盛意 鄙號印到最精緻月份牌五仟份 分贈顧客 務祈惠顧諸君移玉是盼 以便敬贈 藉伸積悃 僅此奉聞 尙祈莫悞

贈中

新到應時綢緞絨呢皮貨 閃綉禮服 男女衣料 應有盡有 無不俱備

倘蒙各埠函購 詢價等事 鄙號設有專司 郵寄敏捷 決不致悞

代理 雷允上六神丸 獨秘玉樹神油

綢緞批發 軍服 部 中國電話 四九七 四九九 五〇〇號

鐘表與世界潮流的關係

世界文明動息有時鐘表爲計時的機械人們要規定準足的時刻不可不備一具可靠的鐘表亨得利公司的鐘表事業創辦到今已經了四十多年各處分號達了四十餘家牌子最老貨色最精而且價値公道還有一樁最便利最信用的事就是鐘表賣出去都有保修的証據而且各處分號都可代爲免費修理所以買過亨得利鐘表的人們沒有一個不交口稱道的呀修理部特聘請專門技師代客修理鐘表取費極廉並給保証以資信用

第一發行所 第二發行所 均奉天大西門裡 中國電話九七二

第三支店奉天日站千代田通琴平町口

亨得利鐘表部啓

交通利器

電話一物爲交通利器盡人知之顧欲得利用之實則非有極精良之機器不可中國辦電話者殆無不知有德國西門子誠以敝廠所製具有特長成效昭著初非自詡茲將優美之點約舉如下

△交換機 即總機關構造精細接綫靈捷永無電流阻擾及塞頭活動之弊

△電話機 精製鐵匣機件精巧傳話清晰雖遠隔數百里如同對晤且經久耐用不受氣候影響此外保安器一項尤獨一無二之品其他優點恕不備陳所有公共電池式磁石式一概俱全并有最新發明自動接綫電話家用自動電話等倘荷賜顧無任歡迎敝奉行有德國工程師可代爲設計此外備有現貨多種以供采購尚乞垂譽爲幸

奉天省城商埠三經路東七號

德國西門子電機廠謹啓

中國電話一五三五號 電報掛號六〇〇七奉天